京城日報

定價　每號一部金五錢▲壹ケ月金一圓十五錢▲三ケ月同三圓三十錢▲六ケ月同六圓五十錢▲郵稅共
廣告料　五號十六字詰一行金一圓三十錢▲同特別二圓▲二號八字詰
發行兼編輯人　谷良次郎
印刷人　川三之介
發行所　京城太平通一丁目　合資會社京城日報社

財政窮迫より 獨墺合併說起る

伊國は不利と見ば出兵せん

【巴里廿三日發電】墺太利の貨幣價値下落し食糧問題がやかましくなりし際墺政府は英佛伊三國銀行より國庫收入を擔保として公債を得んとすれどもまだ成立せず獨逸と合併すべしと說くものも多くなり伊太利は墺太利の現狀が不利益を自國に與ふる時は軍事行動を執るべしと倫敦に公文を送れり

獨と小國の合併防止

伊國は墺に戰因とならんと警告

【ウヰンナ廿五日發電】伊太利は墺太利に對し獨逸の聯邦又は協商に加入するは戰爭の原因となる旨を警告せり尚チエックスロバキーはこれと同一の警告をユーゴースロバキヤ及びルーマニヤに發したり

獨墺關係親密確保

【伯林二十五日發電】墺國首相獨逸首相訪問の結果獨墺兩國の親密な友誼を更に確保し墺國立替金に關し斷然たる決定を見るまで當面の困難に關し聯邦の援助を得ることになれり

聯盟墺に干涉拒絕

【倫敦二十五日發電】タイムス所報に依ると墺太利の經濟狀態悲慘なるに依り國際聯盟は墺國に干涉することを拒絕するならんと

墺に過激派蔓延の兆

【羅馬二十五日發電】墺太利首相ザイペル氏は伊太利首相に對し墺國に過激派蔓延の兆あり而して經濟狀態險惡に傾けりと告げたり

單獨賠償交涉提議

【伯林廿五日發電】聯合國賠償委員會代表ブラッドベリー及びモークール兩氏は巴里に向け出發せり兩氏は賠償金支拂停止に關する獨逸の提議を携へ居れりヴヰルト首相は佛白と直接協約を結び賠償停止期間滿期後支拂保證を保障する案を提出せり尚佛のルール進軍準備說あるも獨逸は樂觀し居れり

獨頑として停止主張

【伯林二十四日發電】獨逸は今後五ケ月間賠償金の支拂停止を求めたり佛國は直に拒絕して賠金を供託せよと主張せるが又拒絕し其の代り工業上の保證を與へん事を求めたり

佛强制手段に出でず

【巴里二十三日發電】獨逸の戰爭償還二百萬磅支拂問題に關する聯合國間の協定に鑑み佛國は强制手段に出づる事を止めたり

佛紙賠償問題悲觀

【倫敦二十三日發電】獨逸新聞紙は何れも賠償委員對獨逸政府の協議につき樂觀的口吻を漏らしつゝあるに反し佛國側各新聞は何れも其將來を悲觀し獨逸は佛國の要求する各保證を承認するの意志なく帝國銀行の貯金及び金準備を引渡すことは出來ずと云へりと報道し居れり

愛蘭叛徒コ氏の復讐を企つ

【倫敦二十三日發電】愛蘭はコリンス氏が暗殺されたる爲め復讐をなさんとするものあり參謀總長マルケーは部下に鎭撫の訓令を與へた

叛軍ダブリン攻擊準備

【ダブリン廿五日發電】デヴアレラはダブリンを攻擊すべく叛徒を糾合準備中なり而して自由國軍は愛蘭全體に亘り叛將デヴアレラの所在捜索中にして叛徒は再び蹶起すべく自由國軍が最初の攻擊に成功せざれば形勢由々しからん

波蘭猶太人を虐待

【倫敦二十五日發電】カトリックに於ける猶太人に對する波蘭の政策は虐待政策漸次激しきを加ふ

勞農の魔手米に及ぶ

【ミシガン州セイジョセフ二十五日發電】二十五日聯邦探偵部は諜報書類を（電文不通）押收之にはレーニンが米國の勞働運動領袖ニムバース氏を顛覆し露人の手にて勞農米國設立案を提出し居れり

罷業單獨解決絕望

【紐育二十五日發電】罷業解決を企圖せる少數會社側は依然故參の要求を拒絕したる爲めストライキ解決の望み確實に破壞されたり會社側は會議にて解決すること能はずと云へり

石炭罷業解決案承認

【紐育二十四日發電】ミゾリー、カンサス、アーカンサス、オクラマの四州の有煙炭坑主と坑夫代表とは罷業解決案を承認したペンシルバニヤ中部地方も協定が出來た

罷業調停會議破裂

【紐育二十五日發電】四大組合は鐵道工場職工の同盟罷業問題に關し各會社と別々の協定を遂げんとして引續き會議を重ね居たるが遂に不調に終り調停會議は全く破裂せり

罷業調停破裂責任

【華盛頓二十五日發電】鐵道罷業調停會議には全國鐵道會社中約三割の幹部が出席し居たるが是等の幹部は調停會議の破裂につき聲明して曰く吾人は罷業者に罷業前の權利を與へて復業せしむる心算なりしが組合側が之に同意することを肯ぜざりしによると

罷業繼續と政府態度

【華盛頓二十五日發電】米國政府は鐵道罷業問題に對し目下の所何等の手段も講じ居らずと各院は聲明せるが大統領ハーヂング氏は下院に於て聲明せる通り運輸を繼續し勞働者の權利を保護するため政府は一切の權能を持つ心算なりと云ふ牢固たる決心を固め居るが如し

鐵道罷業繼續飛檄

【羅府廿五日發電】鐵道勞働組合本部の云ふ所によると各組合は最後まで爭議を繼續するの準備を示して全國の罷業者に打電し今迄よりも更に猛烈な戰ひを開始せよと命令せり

米今冬は石炭制限か

鐵道輸送力は平素の六十割

【華府二十五日發電】政府に達せる公報に依れば米國鐵道は平素の六十パーセントの能率を有するのみにして燃料炭を除く貨物すら輸送は不可能なりストライキに依り全米に亘り石炭供給に多大の障礙起り來れり此の儘推移せば今冬の石炭の制限分配は免れず議會にはストライキ處理案多數提出せられ居れりと

露支通商交涉捗らず

【北京二十六日發電】露支通商に關しヨッフエ氏と外交總長との間に會見行はれたるが正式に具體的交涉を開始するに至らず双方の意思荒く當分具體的進捗を見る見込なしと

日齊會議主要條件

浦鹽の武器引渡問題

下手をすれば大連會議の二の舞

【東京電話】日本チタ兩國會議の骨子は浦鹽の武器引渡問題に在り日本は一般基本協定を行ひたる後武器の讓渡を行ふことに方針を決定して居るが下手に間誤つく時はチタ側より武器引渡問題を先決せよと主張するやも知れざるを以て兩方共餘程協讓を保つことに努めざれば大連會議の二の舞を演ずるやも知れずと觀らる

會議地は長春に決定

【長春二十六日發電】日齊會議は愈々長春に開催のことに決定したるより宿舍其他の準備を行ふべき旨二十六日朝領事館宛公報ありたりまたチタ代表ヤンソン氏の一行十五名も本日チタを出發せる旨の電報ありたり會議は來月四五日頃より開かるゝ筈なり

別報

【東京電報】日本チタ會議の地點は露國側より哈爾賓又は長春としたき旨非公式の回答を寄せたる旨山內哈爾賓總領事から移牒し來れり會議地は多分長春に決定するならん

會議帝國代表決定

【東京電報】日齊會議代表は松平歐米局長松島總領事の兩氏に任命せらるべく決定す

武器處分方法決定

日齊兩國の諒解成らば齊多側に

然らざれば浦鹽自治團體に引渡

【東京電報】浦鹽に於ける押收武器の處分に就ては從來我が關係當局に於いて協議中なりしが愈々右押收武器は我が駐屯軍撤退完了期十月末日迄に日齊間に於ける會議が開始せられ基本協定の成立を見るか又假りに其の成立を見ざる迄も會議が既に交涉に入り兩國間は之に關する諒解出來れば右全部をチタ側に引渡し若しその運びに至らざれば斷然之を浦鹽の自治團體に引渡す事に方針決定し廿六日其の旨我が浦鹽派遣軍司令官に對しても通牒を發したり

武器の讓受が目的

齊多政府代表の東京入り

【東京電報】齊多政府代表アントノフ氏が橫濱市櫻山ホテルに滯在して何事か畫策中の折柄今又浦鹽政府兩省よりも三名の代表者が來朝し二十六日午後九時築地精養軒に落ち付きたり代表の一人浦鹽市長アンドウスキー氏は冬服の汗を拭き拭き語る『吾々は人民から選まれて其意志を日本に傚へる爲めに來た事を云つて聞かねばならぬ吾々に對し生命の安全と幸福とを與へて呉れた日本に對し深く感謝する ことを吾々は決して忘れぬ今回日本が撤兵することに就いて吾々は日本兵が護つて呉れた帝政時代の一億數千萬圓の武器を吾々に讓つて貰ふ事を頼みに來たものである吾々は最も義俠心に富んだ日本國民は過激派の迫害に惱む吾々の頼みを受入れて呉れるであらうと云ふ事を唯一の樂しみとして居る』云々と

早くも赤白兩軍騷ぐ

【浦鹽二十六日發電】日本軍撤退と共に早くも赤白兩軍の睨み合となりたるが其の士卒には戰意なく指揮官の命に從はず何れも消極的態度にて睨合の形勢なれば大事に至る如き事はなかんと

張氏山海關に出兵

奉直再戰は事實とならん

【奉天二十五日發電】張作霖氏は獨逸より大砲四門デンマーク人より四百萬元の武器を購入れ既に二百萬元は奉天銀行より上海に送金せり併し此の武器は支那軍艦に差押へられたりとの說あり又馬賊討伐と稱して山海關に軍隊を輸送し居れり

關東長官後任は山之內氏か白仁氏かに決定

來月中に更迭

【東京電報】關東長官更迭說は傳へられ居たる山縣關東長官は過日東上の際も辭職の意を表し加藤首相との間に諒解成り一應歸任せるが辭職の時期は多分九月中にして任地を引揚げ歸京の豫定なりと云ふ後任者に就ては目下の處貴族院議員山之內一次氏か白仁鐵道院總裁かの何れかに決定するが如く、而して白仁氏に決定すれば其の跡釜には山之內氏の任命を見るならんと觀測し居る向もあり

社會勞働取扱機關設立問題

【東京電話】二十五日の閣議に上程せられたる勞働社會問題取扱ひ機關完成問題は遂に決定するに至らず次週の閣議に附すべく保留されたり同問題は既に原內閣の當時に於て內務省は社會政策に立脚し農商務省は產業本位を力說して兩者の間に波瀾を惹起し遂に勞働局の設置を斷念したる經緯あり再び現內閣に於て紆餘曲折を極めたる結果內務省は社會局を設置したる史を繰返し論議を重ぬるならんが要するに此種機關の名稱は何れにしても强て爭ふ所なかるべく結局兩者の互讓的諒解に依り決定を見るべく何れにしても內閣直屬のものとはならざるべしと

ヨッフエは「交涉の神」

と言はれる程の人物だから

我代表も緊褌一番を要する

【東京電報】近く開かるべき日齊會議につき某露國通は語る『今度露國から來たヨッフエ氏は猶太人で非常な外交的手腕家で今日までに彼が關係つた交涉が大抵露國側に有利なので露人一般から「交涉の神」と言はれて居る代物だ我が代表も餘程緊褌をしめて掛らぬと彼の手玉に上げられる心配がある今までは日本の國產林料に依つたが今度はさうは行かぬからどんな突飛なことを言ふかも知れぬ結局碌なものになりはしないかと思はれる』と

勞働會議議題

中心は移民調査

今回の國際勞働會議の議題に關し外務省に報告があつた主たる議題は一平和條約中勞働規約改正の件二移民事項調查の件の二項及び理事會決定の各事項で前記規約改正は二三條の改正を見るだけであるが後項の移民に關する件は世界的勞働問題として最も重大なるものである即ち國際會議に於ても各國の移民統計並に勞働者の生活狀態等まで調查する事になつて居るが豪洲及びカナダは各國移民讓與に對し强制的に開放を迫らるゝ懼れがある爲之に極力反對したので其の內容に觸れなかつたが今回の會議では相當議論があり進んで各國の

移民統計を

調查せんとするもので例へば歐洲に於ける移民の移動狀態並に南北米、アフリカ方面の狀態を調查し同時に於ける移民に對する待遇に關し將來是等移民を議する方法を講ずる事となるであらう右は頗る重要問題で我國は移民問題を解決する鍵となるので我國の如きは相當重大視すべき事項である（東京）

引揚邦人々到着

【長春二十六日發電】ニコリスク、グロデコウ方面より引揚の邦人六十名は二十六日正午長春着一時支那旅館に收容せられたるが二十七日には四百名からの來著ある豫定なり

撤兵と間島狀況

堺吉林總領事談

【淸津特電】間島總領事より此度吉林總領事に榮轉せる堺與三吉氏は廿五日淸津に出で官民の送別宴を受け二十六日新高丸にて南航一先づ東京本省に歸り更めて赴任すべしと氏は語る『西伯利撤兵後琿春方面は大なる脅威を受くべし又天圖鐵道問題は開通の曉には直ちに解決を見るべし支那目下の政情にては此の種の問題は地方的に日支官民が交涉解決せざるべからざるものなり』

米商務次官來朝

【橫濱電報】米國商務次官フーストン氏一行を乘せたるヤグー號の安否に就ては暴風の爲め不明の處無電によれば同船は二十七日橫濱入港の筈なりと報ぜり

國民黨支部解黨承認

【東京電報】東京、京都兩地の國民黨支部は解黨承認の決議を行へり

犬養總理歸京

【東京電報】國民黨の解黨も愈々兩三日に迫りしを以て犬養總理は本日信州の避暑地より歸京せり九月一日午前九時評議會を開き次いで代議士の聯合協議會を開く筈

岐阜市長後任

【岐阜電報】岐阜市長に推薦された千葉縣內務部長丸茂藤平氏は結局承諾するであらう

簡易生命最高額

【東京電報】今期議會を通過せる簡易生命保險最高制限額二百五十圓を三百五十圓に引上ぐることは九月一日より實施する旨發表あり尙多年の要望なりし長期契約者の負擔輕減の件も同時に斷行することゝなれり

鮮鐵木材平均積載噸數制

九月より實施

【淸津特電】安東縣發著を發地とする鴨綠江材の內地移出は客秋以來內地市場に於ける米利堅材及沿海州材相場の暴安に押され殊に本年に入りては消費地相場の閑散なるに比し生產費の騰高なる爲め一層取引困難となり前途必ずしも樂觀を許さゞるの狀態にあるが去る六月並に七月中の安義兩地發送噸數は約二千三百噸にして之等は主として船便に依り移出せられ鐵道便に依れるものは僅に四百餘噸に過ぎざるの現狀なるより滿鐵當局は荷主側の希望をも鑑み今次南滿洲發釜山着木材四級製品中滿洲產材の輸送に關聯するものに限り鞍山を省略し滿鐵運賃一車に付き十八噸三分小型廿六噸車及び同二十二噸車一車に付十八噸の平均積載噸數に依り運賃を計算することに改め來る九月一日より實施のことに決定したるが安義發木材の大阪迄の運賃は鮮滿沿線のものにありては一噸十三圓六十二錢一才當り二錢五厘七毛餘を要せるに反し船便は十圓六十錢一才二錢を要するに過ぎず、鐵道便に依る木材の輸送が船便のものに比し著しく少額に止まれるも主たる原因は茲にありたるものなりと

朝鮮の淸酒に就て

却々品質の良いものが出來る

淸水總督府技師談

朝鮮淸酒は不斷の研究により品質の改良さるゝに至り今日にては殆と內地銘酒に匹敵するに至り博覽會にも金牌銀牌等の受賞者を出したるが總督府當局としては今後も品質の向上、容器の改良等に付き無論相當の努力を費すべく今秋開かるべき京城、群山、大邱、咸興等の品評會にも此の方針の下に獎勵する筈なるが差當つての問題としては時代の要求に應ずる爲め品質の改良に付いても製造費を之れ以上增加せしめざる方針を取るべく成るべく一般に安價なる酒を飲用せしむべく考へ居れり次に酒の聯合と云ふ話しも折々耳にせるも何分事情の異ると品質の統一は困り得らるゝも地方々々の

銘酒に特有

の香味を失ふ事を來させるやの憂えあり矢張り現在の儘がよろしからんと思惟す現今朝鮮にて出來る淸酒は約六萬石此外に內地より二萬石位の移入あり而して從來淸酒は絕對に米以外のものより醸造されずと信ぜられ居りしが近頃東大教授の鈴木梅太郎氏は米以外の雜穀より採りし酒精に藥品を混合して安價に然も風味良き酒を作り得る事を考へ出し目下新聞に研究所を設け研究をつゞけ居れるが之が完成されし曉は食糧品問題の爲め多大の効果あるは言ふ迄もなく各方面より其の望みを囑されつゝあり米も年々の如く

七千萬石も

出來れば心配なきが平作の時に年々五六百萬石もの不足を生じ其の酒の原料に使用さるゝは一寸考へものなり又米より出來た酒は、香の點より云ふも何うしても外人の嗜好に適せず、將來日本よりも世界的嗜好品として酒を作らんと欲せば如何しても臭くなき雜穀其他のものより得たるアルコールを基としたるものを作る必要あり更に爾來五六十年の內には淸酒界も必ず此の途を行かなければならぬと思惟す云々

丸信短期上場問題

仲買組合の希望

京城新株短期上場問題に就ては過般來京取京信兩會社及仲買人組合に於て其の方法に付き研究中なるが丸信短期の株式事務を京信會社に於て取扱ふ事は元より不可能なる事情にあるも京信會社にて取扱はせる事は市場の一機關の併立することゝなり京取會社としても丸信上場の結果は

週間物取引

殆と絕無となるべく且市場業務の執行上甚だしく紛糾を來すべきを以て兩會社共に直に賛意を表せざるが如し併し仲買人組合に於ては市場京信兩會社が短期上場に就て同一機關の併立を喜ばずとせば之を仲買人組合自體に於て取扱ふに於ては敢て差支へなく元來短期の淸算は大阪に於ける株式會の如く仲買組合に於て爲すべきものなるも創立當時は資力微弱加ふるに一般の認むる所とならざりしより止むを得ず京信會社を創立し以て

短期の精算

を處理する事となりたるなれば今日仲買組合は相當の資產を有するに至り且つ一般より其實力を認めらるゝに至りたる事なれば組合に於て之が決算を爲すは反つて好都合にして殊に取扱の便も速かなるべきの利益あり若し夫れ資金關係に於て組合の力に及ばざるが如き事あらば組合より更に適當なる代行業者若しくば銀行業者の援助を受くるも差支なく今日財界は不況なりと雖も

仲買組合に

於て適當なる機關方法を作り組合に於て之れを取扱ふ事とし丸信を短期に上場すべしとの議過日新田委員長より釘本社長に陳情し釘本社長も個人としては賛意を表したるも重役會に附議し決定する要あるは勿論丸信短期上場の結果現在不況なる財界に如何なる影響を及ぼすべきかに就ても相當考慮せざるべからず故に一應仲買組合に於ける短期精算方法の具體案を承知したしとの希望にて兩會社共に併し仲買組合に於ては右精算方法に付き研究中なれば近く右具體案の完成と共に京取市場に於て研究されたる上成否何れかに決定するに至るべしと

人事消息

▲足立丈次郎氏（東洋畜產專務）二十六日一週間の豫定にて釜山方面へ

▲渡邊新旅團長【釜山特電】新任第四十旅團長渡邊金造少將は二十七日朝着釜十時北行せり

金剛饅頭　千老島生松の實入

電話正聽器　低聲ニテモ明瞭ニ聽取ル如何ナル難聽者ニモ適ス
大特許籌特約店
各地陸海軍御用達商人及各官衙學校會社へ特約販賣人大募集
電話西四六三九番
大阪西區市岡町五番　正公社

京城　大阪屋號　本局電話六八四、二〇八六　京城振替二五七三

最新刊
佐藤春夫　剪られた花　一、七〇
木村毅譯　家庭のための物語　トルストイ著　一、四〇
春秋社　神の國は爾曹の衷にあり　トルストイ著　一、九〇
武者小路實篤　二人の彼　一、七〇
山口勵　わかくさ　一、六〇
北原白秋　觀相の秋　一、九〇
森口多里、林いと子共著　文化的住宅の研究　三、九〇
吉田金三　改良日本家屋構造　二、七〇
志賀重之助　洋風建築構造設計　中卷　一、四〇

植松金庫
品質ノ本位ヲ標榜スル
京城本町（電本三〇七七）ペイン商工株式會社
代理店　京日代理部
（カタログ送呈）

法人登記公告
竹山金融組合登記事項變更
大正十一年六月二十七日朝鮮總督ノ認可ニ依リ組合ノ目的中第五項ヲ左ノ通リ變更ス
組合員ニアラサルモノノ預金ヲ爲ス事
右大正十一年七月十日登記
京城地方法院　安城出張所

商業登記
右大正拾壹年八月拾四日登記
京城地方法院　開城支廳

商業登記公告
右大正拾壹年十月拾七日登記
京城地方法院　鐵原支廳

品質本位
花王石鹸

出版案內
文官普通試驗問題集
イロハ字典付　鮮語自在
受驗用　朝鮮語會話
朝鮮　中等學校入學試驗用　補習算術
鮮　入學試驗問題

改築移轉
整形外科　水野醫院
電話七五六番

儒教經典論語
鮮譯叢書
本書ハ朝鮮儒教經典講究所ニ於テ朝鮮ノ有數ナル老成文學士數十名ヲ網羅シ從來ノ四書五經ヲ鮮語即チ諺文ニ譯シ其ノ初刊トシテ論語全帙ヲ終了シ一般同好者ニ之ヲ頒ツ次第ナリ滿天下儒教ノ玄理ヲ探索セントスル人士ハ勿論朝鮮語ノ經緯ヲ一層深ク研究セントスルニハ必要缺クベカラズ其ノ便益甚ダ尠ラザルモノナリ是非一讀アランコトヲ
發行所　京城　儒教經典講究所
發賣元　京日代理部
振替京城三〇〇番　電話本局二、六〇九番　七四八番

不景氣のために却て郵便貯金が殖えた
今後一層の不況を見越す結果
勞働者の預金が著しく目立つ

從來三億五千萬圓から四億圓臺を上下してゐた我國の郵便貯金は最近メキ〳〵として増加し不景氣だ何だと言つて居るから國民全體が節約の著しみに逢つて居る樣に思ふ中で之は又何うした譯かチト合點が參らぬとは誰しもが考へる合理的推理だが夫れが又今や我國として前古未曾有の五億臺を突破せんとするの勢を示しつゝあると云ふのだから驚いて了ふ。思ふに四億八千五百餘萬圓の郵便貯金が殖えたものであるか貯金局の當事者に就て聽いて見ると『いや年々貯金の増加する事は多少に拘らず從來の統計表が夫れを明に物語つて居るが時に戰後の變動など云ふ樣な時には何うも著しく減少するのが例であつたが今回は戰後の反動的不況ではあり貯金の一の減少は免れない事と思つて居たが何う云ふものか昨年頃からボツ〳〵と殖え出して本年初夏の頃からは又著しく増加した之は久しく戰時中の好況に馴れた人々が一時貯蓄心を失つたかの如く浪費した果ての反動に依つて更に落ち着き反省したと共に緊縮行政の下に今後猶ほ幾らかの不景氣が來る事を豫想された爲め、苦しい中からも努めて一般に貯蓄し出した結果遂に今回の數を見るに至つたものらしく殊に此頃は著しく增加したと見える、殊に此頃では節約宣傳の効果のあつた故か勞働者階級の貯金が著しく目に着いて來た事は兎も角も喜ばしい事である』と

宮内省は專ら簡素主義
叙位襲爵の辭令交附の式に
大禮服がフロック武官は柿色服
正五位以下は主務大臣より

宮内省にては從來叙位式及び襲爵の辭令を交附する式を行ふ際は宮内官は皆禮服一般現職文武官は大禮服正裝及び燕尾服を着用して參内する規定なりしが今回全部改正し來る三十日の叙位式より文官はフロック武官はカーキ色軍服にて參列し得ることになつた尚從八位に叙せられたるものまで一々參内して宮中南溜の間にて拜受せるを今後は從四位までは宮中にて行ひ正五位以下は各官廳にて主務大臣より交附することゝなつた(東京電報)

高利貸の金利まで拂つてゐる需要者
利息制限率を越えて暴利を貪れる高利貸

朝鮮の銀行利子は内地に比し比較的高歩であるが夫れでも今日の日歩は二錢三厘より高きも五六厘を出でないに最近一兩年間に續出した信託會社の如き銀行に比し稍高なりと云はれて居るが其日歩は五錢五厘位を最高とし四錢五厘乃至五錢を以て普通として居る今高利貸の利子を假りに月二分として之を年利に換算するときは二割四分に相當して居る銀行日歩の最高三錢五厘は年利一割二分七厘七毛信託會社の日歩四錢五厘でも尚且つ年利に換算すれば一割六分四厘三毛にしか當つて居らぬ彼此相對照するときは實に暴利を貪る事も甚しい

物價と金利との間に或る關係なる關係にある事は言ふ迄もない事であるが今此金利問題を考察するに當り市中に散在する幾多の高利貸を見逃す事は出來ない彼等高利貸の金利なるものは月二分より三分乃至三分五厘に達して居るものもある

之を取締方面より見れば明かに利息制限率を超へて居るものもあるから當局者の決心次第では立派に取締る事も出來るのであるが唯彼等高利貸は入るべき抜道を講じ借受人より豫め徴收する手段を講じ借受人をして借用證書には普通の利子を記入せしめ暴利の實體は元本授受の際に隱して巧に取引するのであるから其の表面だけを見ては容易に判明すべくも無いが少し踏み込んで調べて見れば容易に判明することである市中に於ける幾多の商人中には此高利貸の金を使用して商賣を營んで居るものも澤山ある高歩の金利を支拂つて商賣をすれば商品も勢ひ高く賣なければならぬ事は當然であらう直接物價の騰貴を斷行せしむる原因よりも當面の爲めに高歩の融通資金を使用し如何に高利貸より苦しめられつゝあるかと云ふ事も見逃すことは出來ない事實である

始興郡の慘殺犯人
の目星がつく

世人の耳目を聳動せしめた始興郡北面九老里松林中に於ける慘殺事件は其後何等の手掛りをも得ず五里霧中に入らんとした際時日を經過するも更に何等の手掛りを得ず當時永登浦署の大活動に依り漸く四名中突然行方不明となつた金某に嫌疑

孫氏に同情多し
黎氏も吳氏も

上海よりの電報に依れば吳佩孚氏は湖北に在る其他派と孫氏に對し二派勢力者となす兵隊を擁し、段氏を首領とする兵隊を擁して反對する聯省自治に……孫氏の擁護手段なる兵士の兵隊を…… 現下の時局收拾につき……の意味が諒せ……氏の代表者張繼氏に二十一日夜北京を直ちに黎元洪派及吳佩孚派へ運動を起しつゝある結果だと云はれてゐる(東京)

……ため近來各所に活躍しだる官……より黎林兩氏出張し……中である……

水害地へ向つた救護班

日本赤十字社朝鮮本部にては今回河川方面の水害被災者救護の爲め救護員二十七日京城驛出發した

國内に溢るゝ失業者を南米へ
職業紹介所が肝煎りで
南米ブラジルへ世話する

二割六分から節約勵行になり政府節約の結果……一方で失業者は……に就いて消息のある者は就職の途をさがすにその方法として……就いて南米への移民を世話する事になつた……日本人の移民を南米に……南米ブラジルには日本人が一萬人ブラジルに三萬六千人から居て何れも……相當な成功を見てゐる政府でも……一時中止した日本移民に對する旅費の補助も近く復活させるらしいとの事……であるとそれで今度の移民に就き職業紹介所でも希望者を募集すべく目下南米の狀況移民の手續其他に就て詳細な調査をする事になつた

某銀行の福岡支店長拘引さる

……を有する某銀行八千萬圓の……銀行福岡支店長某は公金數萬圓費消の嫌疑にて……

大脇農學博士溺死す

……大脇正一農學博士……秋田……にて……溺死した(秋田電報)

何れも起訴さる 遞信局事件

……商事既成品納入事件と遞信局事件は……二十六日……を召喚し取調べを爲したが……二十八日……大阪方面にも波及する模樣で……(門司電報)

鎭南浦有志 罹災民救助の義捐金募集

鎭南浦地方の洪水は數十年來稀に見るの慘狀を呈し鎭南浦府を中心とする他三郡の被害最も甚だしく……義捐金を募集し……罹災民の窮狀を救濟して……

……該地の救護に向ひ百方死力を盡したる結果二十二日罹災民百六名を救出し目下鎭南浦本願寺及び道廳等の官舍に收容したる罹災民は……

深川浸水米

千二百餘俵

……に就て調査の結果……深川の浸水米は……

奉天の投彈事件 國際問題とならん
調査の結果眞證發見さる

奉天に於ける爆彈事件に就き當局は必死となつて調査中の處東京陸軍側は……なる爆彈が……使用せし……爆彈なる證據を發見し……に依れば犯人は二個の爆彈を準備し……(奉天電報)

警察と協力して不正汲水者を取締る
限りある人員では監督しきれず
一方水道濫用者は殖ゆる
現狀では更らに時間短縮

京城府にては……水道の不正汲水者……給水時間の短縮を實行するに至りたるを以て……警察と協力して不正汲水者の取締を勵行し……

東京美術學校に女子部を新設
來年から開校の豫定
近く官立の女子美術學校も出來る

文部省は近年女子美術の勃興に鑑み官立美術學校は男子のみで女子は私立のみに委して居る事は遺憾として……東京美術學校に女子部を附設する事に決し明年度豫算に之が經費を計上したが將來相當の時期に於て……官立女子美術學校の設立は有要であり更に我國が世界的美術國としても特に之が設備を爲さずに措けぬ……

近づく美術の秋
院展は九月廿七日から
大觀畫伯は大作の繪筆を投げて同人村に旅立つた

秋の美術シーズンが迫つた開期の廿九日まで日本美術院は來る廿七日より九月五日より谷中三崎町の同院會事務所に搬入三十、三十一の兩日に鑑別……谷中の同人村になつて居る……大觀畫伯は……

二科は九日から開く
石井柏亭氏今は佐渡に

二科會は竹之臺陳列館で九月一日二日の兩日搬入九日より卅日迄公開……柏亭氏は佐渡に寫生に參りました……

殖産銀行に貯金してゐる盲目の鮮人乞食
唯一人の娘可愛さに署長に勸められ
平壤の乞食狩の插話

平壤署では……乞食狩を斷行した……

節約デーの宣傳範圍を擴張す
府下各公共團體とも連絡し

來る九月一日の節約デーには……京城商業會議所には……

機關車轉覆 鳥致院驛で

……二十六日午後一時……鳥致院驛構内にて……機關車……

不審な遊興費の出所

……

醉ふて暴行す 妓樓の雇人

……

沙里院の轢死 身許不詳

沙里院鐵道……

抗州大暴風雨 死傷數千

在抗州……

龍山チーム試合延期

……

寄附電話開通期

……

殖銀貯金

……

釜山水産講演會

……

金融狀況監査

……

天氣豫報(二十八日)
曇 (二時晴)

演藝案内

中央館 忠僕半助 / 新しき女 / 木の葉笛 / 戀の墳墓 / 喜樂館 / 夫の爲に / 佐倉宗五郎 / 京龍座 / 合同劇 / 蛇いちご / 酒屋の段 / 黃金館 / 結婚の陷穽 / サーカス王 / 浪花館 / 竹本春駒 / 竹本清糸 / 大正館 / 胡蝶の嘆き / 山中鹿之助 / 渦卷く潮 / 京城劇場 / 安達ケ原三段目 / 酒屋の段

毛絲 杉彦合資會社

職業 特約店募集

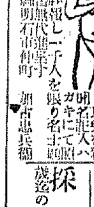
中風病

物理療法

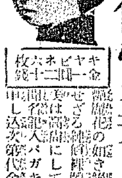
艶麗なる裸體美人寫眞分讓 正文社

京日案内
株券 / 採用 / 讓店 / 賣地 / 賣家 / 邦文 / 筆生 / 恩給 / 讓店 / 尋犬 / 貸家 / 採用

平博受賞者紹介號

朝鮮事業界の王者

不二興業株式會社

平利記念東京博覽會に於て名譽大賞牌並に金牌銀牌等數多の榮冠を得たる

不二興業四大農場及其關係兩水利組合

全鮮に四大農場を有する不二興業株式會社の概要を述ぶれば大正三年四月現專務取締役藤井寛太郎氏が經營せる藤本合資會社の組織を變更し資本金一百萬圓の株式會社と改め群山に本店、仁川に支店、全北沃溝郡五山里及平安北道龍川郡府羅面に各農場を置き大に業務を擴張し大正四年八月本店を京城に移し其後農業經營の業務益々擴大となれる爲め大正六年九月群山及仁川支店を分離し別に不二農業株式會社を組織し大正八年九月全北沃溝郡に二千五百町歩の干拓事業及是に關聯せる益沃水利組合九千五百町歩の灌漑事業に著手し本年末を以て竣に完成を見んとし又九年一月江原道鐵原に四千町歩の農場經營所を設置し是れに關聯せる鐵原中央水利組合八千八百町歩の灌漑計畫を立て本年度より工事に着手せんとし既に設計の準備を終れり斯の如き事業の擴張に隨ひ大正九年八月資本金を五百萬圓に增加せり更に本年度既設の西鮮農場の干拓を約一千町歩擴張すると共に大正水利組合を擴張し水源に一大貯水池を築造すべく是又將に工事に着手せんとする狀況なり而して其の前身たる藤本合資會社時代即ち明治四十三年以來全北農場直營地の灌漑を主とせる各有名なる臨益水利組合三千四百町歩の事業を完成し其の成績全鮮水利組合中の模範にして效果の偉大なる點に於て全鮮に嘖々たる所なり

事業經營地　全羅北道、忠清南道、黄海道、平安北道の各郡に亘る所有地及び管理託地に農業經營及全北農場直營區域に伴ふ臨益水利組合事業

一、平安北道龍川郡に於ける四千町歩の干拓事業及是に關聯する大正水利組合事業（灌漑區域七千町歩）干拓事業及び水利組合約一千町歩擴張の爲め將に工事に著手せんとする事業の如し

一、全羅北道沃溝郡に於ける二千五百町歩の干拓事業及益沃水利組合事業（灌漑區域九千五百町歩）

一、江原道鐵原郡に於ける二千町歩の畑地及二千町歩開墾事業及是に關聯する鐵原中央水利組合事業（灌漑區域八千八百町歩）

經營の狀況並成績　其前身たる藤本合資會社時代に於て積極的方針の下に群山地方の開墾を興起せしめ群山の今日あるには與つて力ありしが如き或は三十八年朝鮮政府財政顧問目賀田氏が貨幣整理を行ふに當り同社は率先し貨幣流通の圓滑に當りて偉大なる功績を擧げたる如きは洵しく世人の認むる處なり又同社は率先して米穀の改良を行ひ朝鮮牛皮の改良に群山の先驅たりし等數ふれば枚擧に遑あらず尚全北農場管理の下に全羅北道、忠清南道の各郡に亘る同社所有地及信託地の面積六千町歩に達し管下十二ヶ所に分派所を設置し經營方針を定め他農場に率先して種子の改良及び耕種法の改善二毛作の獎勵肥料栽培法の改善其他農作の改良機關の設置小作人の保護獎勵

農村の保護獎勵的施設　不二興業組合の設立等に依り著大の成績を示し今や改良種は耕地全部に普及し其の總收穫實に約十萬石を超ゆるに至れり農家の副業とする叺製造は自用の外多く商品として市場に賣出され現今重要なる產業となり商品となりて從來內地より求めつゝありし叺の移入は數年ならずして全く杜絕するに至れり、全北地方叺の獎勵は實に同社が率先獎勵したる結果なり今日の如き隆盛を致したりと云ふべし更に上記事業の如く大正元年平安北道龍川郡に於て四千町歩の干拓事業を起し大正四年全く其の目的を達したり耕地を灌漑すべき大正

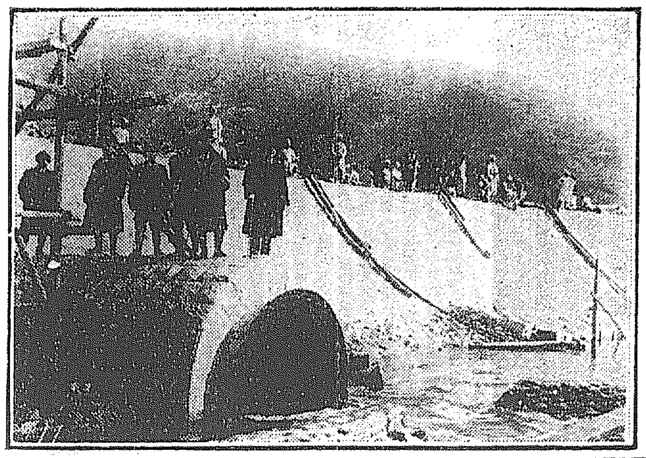

益沃水利組合大雅里貯水池堰堤築造工事場に於ける藤井專務（水利組合長）

全州平野西半部の黑田を變じて朝鮮第一の實田たらしめたる益沃水利組合の水源は臨陂より末端より二十里を距る錦州郡大雅里に於て高さ百尺の工費二百萬圓を投ぜる一大堰堤に依るものにして寫眞は工事中の光景放水口上に立てる右端は藤井專務

益沃水利組合工事は大正五年春工事に著手し大正七年五月竣成し其れより除鹽を行ひ兼て試作附屬地を擴張しつゝあり『米穀成績を平和博に出陳し名譽大賞牌を受く』土地肥沃氣候亦米作に適し收穫豐富に驚くべきものにして昨年の試作に依るに最も收穫多き籾の品（於平博受賞出品（名譽大賞牌受領））種は反當玄米四石五斗八升九合の收穫を見たり更に接續地一千町歩を擴張し目下干拓工事中なり其他農事の改良及農村の保護獎勵等は全北農場の如く行ひ備荒貯蓄圓を投じて『私立不二普通學校』を設けて小作人の子弟百數十名に教育を實施しつゝあるは是又實に『不二』の名に恥かず更に全北沃溝郡二千五百町歩の干拓事業及是れを合せ九千五百町歩を灌漑すべき益沃水利組合の工事は近く完成せんとし同地方は是が爲めに面目を一新し頗る活氣を呈せり江原道に於ける所有地約二千町歩の開墾と共に鐵原中央水利組合は將に工事に著手せんとし是が完成を見ば黄金原たるに至るべく實に偉大なる事業にして今後は

專務當に曰く我れ職に大地主として榮華を誇らんと欲せば須に易々たるも此の如きは丈夫の本懐にあらず若し心血を傾注せる幾多の事業の經營は實に社會の至寶なり今後益々社會の爲めに土地を創造し或は改良し以て人類の福祉に貢獻し得るこそ眞の愉快にして我趣味なりと故に會社は單に現今經營せる事業の完成を期するに止まらず益々開墾干拓及水治灌漑の事業を起し是を他人に分配して福利を共にせんとするの計畫あり現今小作問題に苦しめる內地の大地主の如きは其高價なる土地を小作人に分讓して代地を會社に求むれば同社は喜んで之れに應ずべく其の地々主の資本は極めて土地の創造及改良に用ひられて不穩困難の地位は地主たるの地位は好良を維持し得べし軍備縮少の爲めに方途に迷へる軍人の如き同社の干拓事業に於ける理想郷に土地の分讓を受けて移住し新日本理想郷を造るを得べし元來從來の移民は土著民の所謂地上に入込む爲め其の反感を買ひ日鮮人の融和を妨ぐるのみならず移民も亦

水利組合長、益沃水利組合長及朝鮮中央水利組合創立委員長として各其の事業を行ひ尚同社は此等各組合に對して絶へず多大の補助を爲しつゝあり

『河東の弊を移して其の凶に備ふ』の時はなかるべし以上の如く藤井專務は農業及農業の達成上、臨益水利組合長、

投資額及事業との關係　畓、畑地、垈、家屋、山林百三十町歩、西鮮農場百五十七萬圓、沃溝干拓事業及鐵原土地九十三萬圓合計約四百八十萬圓なるも是れを時價に換算する時は實に一千萬圓を超過すべし

會社の理想と抱負　不二興業會社の理想は其經營と成績とを一見せば何人にも之を感知し得らる所の國家的社會的事業は他の企て及ばざる處にして漸次其光輝を發揮し來り今回平和博覽會に於て農場成績に對し名譽大賞牌を受け其他興せる大正、益沃兩水利組合が金牌を受け其他數多の賞を受けたる如き價値に當然にして此の如き價値は今後に於て益々顯著なるべし藤井

鮮化せられ何等進歩せる日本農業の施設を示す能はざる慨ある時も此の如き水害、旱害、風害等の絶無にして地味肥沃乾濕の調和、排水の利と自然たる理想郷に近く用排水路、道路等を創造せば始めて進歩せる日本式農村を實現し得るべく斯くして土著民に何等の惡感を與へざるのみならず農家に新智識を與へ彼等を覺醒せしむべき模範的農村として全朝鮮の農業改善を加へるに至るは必然ならん

同社事業が如此く有意義なるは理想を有せるのみならず藤井專務の多年の經驗に事業に携はるべく一大決心を有し從來の同社所有地のみに對して計畫せる所を他人の爲めにも貸さむとするの計畫あり是が實現を見ば何人も其の爲めとする水利事業或は干拓事業に貢獻なる藤井氏の實驗を利用する者を得るに至るべし

干拓地は本年末を以て第一期完成を告ぐるが故に其半部は內地人移民の爲め理想郷たらしむべく鮮人小作人に小作せしむる方針なれば希望者は速かに會社に申込むを便なりとす更に鐵原に於ける水利事業は明年中に完成し約一千四百戸の小作人を南鮮地方より移さんとする計畫に付希望者は至急申込まるゝ方宜しからん

稲姫の光榮

群山酒造株式會社

醸造の芳醇なる所以は日本國中最も水質の良好なるに依る、群山の地たるは南朝鮮に最も溫暖にして醸造に適する處あり河野惣三郎氏は此の地を卜して酒造業を開始せしは明治四十年八月頃來孜々として怠らず業務日に進み大に南鮮に聲をなさんとするの時、時勢の進運より推して個人經營の不利なるを覺り茲に組織を變更して資本金六十萬圓の株式會社とし『群山酒造株式會社』と命名したるは大正十一年十月なり而して社長に太田嘉太郎、河野惣三郎氏も亦代表社員の列に入り、谷本貴一氏をして朝鮮の主都京城に支店長たらしめ（本町三丁目四五番地）茲に陣容全く整ひたり、特に其醸造酒類に冠せる商標の意匠は、由來鮮內にて醸造せる酒の商標はあまりに殺風景にて意匠觀念に缺くる所あり依つて大正七年八月京城日報、朝鮮新聞、木浦新報、全北日報、湖南日報等の協賛を得て汎く商標圖案を懸賞募集をなし應募圖案數千通の中より（插畫參照）採りたるものにて圖案の優秀と色合の溫雅なるは特に朝鮮酒造株式會社が水質の良きを利用し多年苦心研究したる芳醇稲姫の外觀を誇るに充分なるものあり而して醸造石數の比較的多量ならざる理由は、一口に朝鮮酒と稱する粗製濫造品の群を抜いて醸造を愛かんとする方針なるが故に現在一千二百石を醸造しつゝあれども品質極めて優良なるが故に需給圓滑ならず常に品不足の感ありと云へば近く一大擴張を斷行し東京の機運に達せんとしつゝある際偶々東京に於いて開催せられたる平和記念博覽會に出品して銀牌受領の光榮を得たるは同社酒の優良なることを保證するものなり。

於平和記念東京博覽會
金牌受領
今村農場
今村一次郎

平和記念博覽會受賞
金堤郡繩叺組合
全羅北道金堤

平和記念博覽會受賞
釜山府本町一丁目
小宮鑛業所
小宮萬次郎

平和記念東京博覽會に於て
銅牌受領
平壤栗
平壤栗問屋
平壤府大和町拾四
㊇久利屋商店
速水喜八郎
電話四一九番

銀牌受領、螺鈿漆器
慶尚南道統營
漆工株式會社一手販賣元
銅牌受領　紅華莚席
褒賞受領　天日草製三和編
京城南大門通三丁目
富田商會

工場 大連市軍用地假一四番地
營業所 同 明治町一〇〇番地
大連油脂工業株式會社
營業科目 大豆油、豆粕、硬化油、石鹸原料、硫酸、消毒防臭劑エーションの製造販賣
電話 一六九七番 一六九五番 一一三番

平和記念東京博覽會
金牌受領

營業科目
金工各種、錫器各種、簾各種、石工品各種、漆器、木工、土器、陶器
鍛金、寶石細工各種　彫刻、鑄金各種　造花、用品各種　建築裝飾用各種　玉石細工各種　螺鈿漆器各種　唐木指物各種　三島燒各種
京城太平通壹丁目（光化門通）
李王職 所管 美術品製作所
電話 三一〇八番 二九〇番
振替口座京城六四七番

資本金 六百萬圓
拂込金 八拾參萬圓
大連市軍用地二區
日清製油株式會社
取締役社長 松下久治郎　專務取締役 古澤文作　取締役 大倉粂馬
同 門野重九郎　同 本多兵一
本社 東京市京橋區瀧山町廿四、廿五番地
支店及出張所 横濱、名古屋、神戶、下ノ關、台北、青島、營口、開原、長春、哈爾賓、倫敦、シヤトル
朝鮮總代理店 安東縣大和橋通朝鮮肥料株式會社
營業科目
一、豆油其他植物性油製造並ニ輸出販賣
一、大豆及落花生特製搾油
一、大豆雜穀並ニ肥料類ノ輸出販賣
一、特製「日清粉末豆粕」製造輸出販賣

最上醤油
キツコーウリー
平和記念博覽會に於て
金牌受領
仁川港
釀造元 日本醤油株式會社

平和記念東京博覽會に於て多數の出品中
銀牌受領
電興煉炭
論より證據原料にも製造にも大改良を加へ燃料として推奬すべき電興煉炭は平和博覽會で銀牌を授與せらるゝの榮譽を得ました冬の御準備に是非御試用あれば御賞賛を博することと確信致します
電興煉炭
各種無煙粉炭
特約販賣店 京城府和泉町一番地
朝鮮精米株式會社
電話長三四三番

平和博覽會出品
祝受賞者紹介號發刊
南滿洲鐵道株式會社

平和博覽會受領
金牌清酒菱正宗

弊社の製品は永年間江湖の御愛顧と技術上の經驗とにより其產額と共に品質とに於て名實共に廣く御賞讃を博し朝鮮は素より內地等に於ける博覽會共進會品評會等に於て常に最高の名譽を擔ひ居り候處今回東京平和記念博覽會に於ても亦各專門大家の嚴密なる御審査の結果上記の賞牌を授與せられ候是實に愛飲家諸彦の平素の御愛顧の然らしむる所と深く奉感謝候尚今後とも一層品質の改善に努力し此名譽を失墜せざらんことを期し候間倍舊の御引立に預り度奉希上候　頓首
清酒 菱正宗、花菱盛、凱旋、水雷印
釜山 釀造元
辻酒造株式會社
電話四一九番

平和記念東京博覽會

平和博、朝鮮館出品及陳列に就て

總督府技師 牧山正德氏談

本稿は茲に牧山技師の談として本紙に掲げたる『平和博覽會に於ける朝鮮物產紹介上の効果』と聊か重複の嫌ひなきに非ざるも本稿は出品及陳列法につき詳述しあるを以て重複の嫌ひあるをも顧みず茲に掲ぐる事とせり

出品及陳列

平和記念東京博覽會に於ける朝鮮の出品は、方針として可及的出品者の數を少くし、成る可く代表的個人若くは團體より多數の出品を爲さしむることゝせるを以て、出品人數五百餘名に對し出品點數は實に千八百餘點に達せり。出品は普通出品、肥料出品、參考出品の三種にして、普通出品は農、水、鑛、工、林各業に亘り千二百七點あり、肥料出品は生產物を出品し得ざるもの、或は出品せるも事業の內容を詳述して現品の外に其成績を能く紹介せんとするものに其成績を示したるものにして、組合事業等、主として事業の概要、方法成績を示したるものにして、其點數八十四點あり。參考品は本府各局、地方廳、試驗所、學校、李王職等の出品にして、模型、圖表等を併せて其數六百三十六點、總計千八百四十三點なり。陳列の總面積は約六十坪にして、內約十四坪に三個の千戸棚、其他は總て開放陳列法なり。[illegible]

[illegible] 古物、貨幣紙幣等を陳列し、開放陳列部には米、雜穀類、織物、油脂、醸造品、人參、煙草、鹽、水產物、藥品、毛皮、肥料、酒類、果物等の食料品、皮革及び皮革製品、林業出品の外三菱製鐵所、三井合名會社農林部、大日本製糖株式會社、小野田セメント株式會社、不二興業株式會社、天然氷株式會社等の私設陳列なり。

賣店

賣店は總て當館に於いて直接經營し、賣上代金は閉會後出品人に支拂ふものにして、二三特別の事情あるものゝ外賣店所屬の女看手をして販賣せしむ。賣品の主なるものは莞草製品、『スリッパ』及敷物、毛皮、天日製鹽、麻布、人參及人參エキス、高麗燒、菓子、栗、石器、神仙爐、其他の雜品數十種にして、其賣上高は七月十五日迄に八萬圓あり。而して此れ等の賣品中最も賣行き良好なるものは朝鮮專賣局製葉煙草、莞草籠及び『スリッパ』等にして一日の平均賣上高三百圓に上り店頭常に雜踏を極むるの狀況を呈せり。莞草籠は安價にして雅致に富み携帶に便なるにより、又常陸は市價の二割以上廉價なるに依るものとす。毛皮は啻に廉價なるのみならず、獺子皮掛『チョッキ』、『マント』等の加工品をも陳覽せるを以て、顧客の購買心を唆ること尠からず、此の賣上一日平均百五十圓に達す。天日製鹽手提袋の如きは高價なるも、意匠精巧を極むるを以て中流以上の購買者多く、菓子は廉價なるを以て購買者尠からず、菓子は內地菓子業者にて販賣するものよりも低價なるより賣行き極めて良好なり。賣品中には織布、羽子、團扇、竹器、[illegible]

【叺】

叺は米穀其他の穀類の容器として重要なる藁細工品にして [illegible]

改良叺 叺は穀類、鑛石、水產物の容器として其の用途頗る廣汎なるに拘はらず、精製の大部分は之を移入に仰ぐの狀態なりしを以て、總督府始政以來之が製作に付獎勵を加へたる結果、鮮內各地に之を產するに至れり。改良叺の生產(明治四十四年價額十七萬參千餘圓大正九年價額四百九十六萬七千餘圓)改良叺の移入(明治四十四年價額百萬二千餘圓大正九年價額……)

【鑛物】

鑛物の出品は十二種五十七點に亘り [illegible]

【杞柳製品】

杞柳製品の出品者は朝鮮興產株式會社公州支店及黃海道 [illegible] 行李、バスケット、衣裝箱、火鉢、煙草盆等十六點 [illegible]

杞柳製品 杞柳製品は從來見るに足るもの殆んどなかりしも近年內地產杞柳移植され、尙製品技術も漸次向上し柳行李、バスケット等各種の製品を多產するに至れり。原料は主に農家の副業として栽培せらるゝも、最近大邱東洋杞柳株式會社設立せられ、二百町步の杞柳田を經營し、又公州には杞柳組合を組織して增殖を圖り、何れも相當の成績を收めつゝあるを以て、將來此種の製品は年と共に多產せらるゝに至るべし。

鑛產物

金 朝鮮の鑛產物中主要なるを金とす、金鑛は殆んど全鮮に亘りて存し品質甚だ佳良にして年產額最近六百萬圓なり

鐵 鐵は黃海道を主產地とし、平安道、咸鏡南道之に亞ぐ、鐵鑛は褐、赤、磁の各種を產す。最も產額多大なるは褐鐵鑛とす。年產額最近一千二百萬圓なり。

黑鉛 黑鉛は最近に於て發見せられたるものにして、其の存額極めて豐富に且つ品質佳良なり。平安北道を主產地とす、當時の產額百萬圓を超へたりしが、近年需要減退と共に六十萬圓となれり。

石炭 石炭は無煙炭及褐炭の二種を產す。無煙炭は平安南道に最も多く存在し、一部分は德山海軍燃料廠に送給し軍艦燃料に供せられ一部は煉炭に製造せられて一般の燃料に供せらる、褐炭は分布極めて廣大なるも、品質優良ならざる爲め一般燃料に供せらるゝに至らず、然れども今後微粉炭燃燒法或は低溫乾溜法の普及に伴ひ完全に利用せらるゝに至るべし最近の年產額四百萬圓なり。

【油脂】

油脂の出品は奧行き五尺幅十二尺の面積に荏胡麻油、綿實油、比麻子油、胡麻油、東海油、椿油、松實油等の植物油十二點と牛脂、豚脂、石鹼、蠟燭の七點と外に特に各種植物油の原料種子七點を製油と併置して陳列し特に荏胡麻油、綿實油、比麻子油の主要植物油に就ては將來の販路を求むるに適當なる說明を附し以て朝鮮に於ける [illegible]

沃溝繩叺組合

平博に於て金牌を授けらる

古來朝鮮の農民に一般に勤儉の美風乏しく冬季に入れば無爲徒食を常とし [illegible]

沃溝繩叺組合

[illegible]

淸酒「チェリー」

銀牌を受領す

[illegible]

金海水利組合

朝鮮開發の大事業

[illegible]

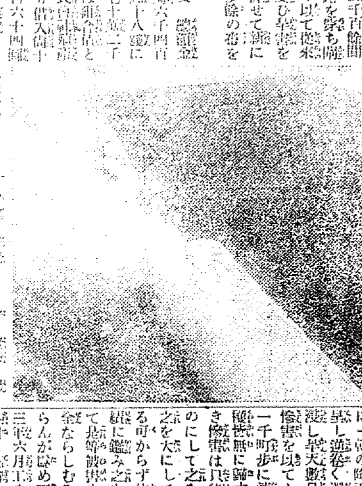

大山水利—（二十四時鞴筒）

四、組合の事業

[illegible]

六、將來の計畫

[illegible]

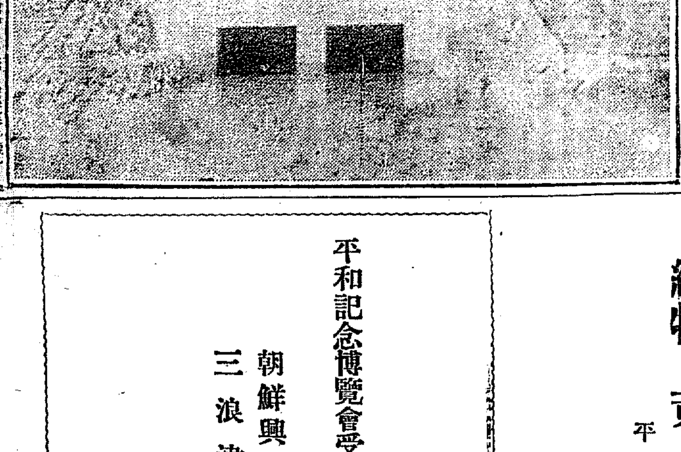

食滿水門 大正二年築造工費五千八百圓洛東江堤に設置す樋頭鐵筋混凝土にして五尺五寸の口徑二連を有す洛東江の水を此の門に依りて引入れ更に揚水機を以て耕地に送水す

[illegible]

南滿洲鐵道會社

[illegible]

平和記念東京博覽會に於て
金牌受領
事業經營史
京城府長谷川町
三井合名會社
農林部

宣傳よりも品質
今回の平和記念東京博覽會に於て多數出品中
金牌を受領せるは
開城人蔘
如斯光榮を獲得せるは一に顧客各位の深甚なる御愛顧の賜と厚く御禮申上候
開城郡松都面北本町
合資會社開城蔘業社
社長 孫鳳祥
開城蔘業組合長

平和記念博覽會に於て
銀牌受領
大同染織所主
織物 黃鍾翼
平壤府上需里

平和記念博覽會受賞
朝鮮興業株式會社
三浪津管理所

於平和記念東京博覽會

全鮮滿受賞者紹介號

硯、鋼の花、鋼田紙等其製品亦所から
ず、紙布は信州紙、江原道麻紙等優良紙なるが、信州紙は内地人の嗜好に適せず、明紬は地方相場なるも内地品に比し色光澤の不良と價格の不廉なることにより販路更になく人蔘及び人蔘『エキス』は既に定評あることゝて賣行きは常に良好なり。

陳列の方法及紹介上の效果

【米】

本館各出品中最も陳列に苦心したるは米其他の農産物にして、就中朝鮮農業の大宗たる米は品質優良にして内地米に比し毫も遜色なく、既に年々三百萬石内外を内地に供給するに至りたるに拘らず、内地米商の需要者と一般消費者の所謂『[illegible]』と呼びにより今尚粗惡米として低級の取扱ひを受け、甚だしき者に在りては支那或は印度米と同一視せるが如き狀態なるを以て此の機に乘じ一般觀客に朝鮮米の眞價値を周知せしむることに細心の注意を拂ひたり、今其陳列の概要を述べむに入口正面には直徑四尺六寸長さ六尺の花形に組立たる硝子筒に玄米を充したるものを高さ四尺五寸の八角檯造大理石臺上に置き、尚其上に朝鮮農夫が左手に稻穗を持ち右手に稻束を捧げたる高さ六尺の石膏像を立たしむ、而してこの總高二十尺の一大米塔に左の說明を付せり。

本場に出陳せる米は總て朝鮮の農家の生産せる物なり。
朝鮮米の生産地は田百五十四萬町步にして、内約百萬町步は内地米系統の優良種を栽培す。
總督府設置以來現に獎勵せる優良種は十一種にして、神力、多摩錦、都、穀良都等を主とす。其の品質食味等内地の優良種に比し何等遜色なし
朝鮮米の産額は一ヶ年約千五百萬石にして、總督府設置の初年（明治四十三年）に於ては約千萬石なりしが、爾後十個年間に約五百萬石を增加せり。其の原因は主として優良種の普及に在り、毎年約三百萬石内外を内地に移出す。
此の塔内の米は多摩錦にて普通農家の生産なり

米塔の後方左右の側柱二本を利用し、各其周圍に飾臺を二十二段に取り、觀客をして自由に手に取り檢米せしむるに便ならしめたり、又入口右方には幅二十尺奥九尺の大臺に充たして二段に排列し、朝鮮農家と關聯せる米作の狀況を窺はせる大繪畫を背景とし、其前方に出品米四十一點を各五升入の臺に入れたるものゝ外、全南北、慶南北、京畿、平南各道の檢查標準米を五合入の壜に入れたるもの及び道名、肥料、檢查等級印を押捺せる包裝米俵十三俵と、之れを說明せる額面を添へて奥行き十一尺幅二十尺の面積に凡そ五段に亙りて陳列し、尚朝鮮の農業に關する統計圖表及び大寫眞等を揭げ、出品と共に檢查施行の狀況と優良種檢查米の價値とを示し、觀客をして容易に而も徹底的に朝鮮米の價値を會得せしむるに充分なる陳列を爲せり。

米　朝鮮に於ける總生產額約十八億圓中、農業生產額は約十四億圓にして、内米は五億五千萬圓の巨額に達し、各種產物中最重要の位地を占む。總督府に於ては始政（明治四十三年）以來（一）耕地の擴張改善（二）品種の改良（三）施肥の獎勵（四）乾燥調製の改良を四大要項として之に力を傾注したる結果、漸次面目を革め、左の如き實績を示すに至れり。
明治四十三年（作付反步百三十五萬餘町步生產額一千四十萬餘石）
大正九年（作付反步百五十五萬餘町步生產額千四百八十八萬餘石）
比較增作付反步二十萬餘町步生產額四百四十八萬餘石
輸移出高は始政當時に於て五十四萬石なりしもの、最近に於ては約三百萬石價額一億一千萬圓に達す

製油業及び油脂加工業の有望なることを紹介するに努めたり、出品者の主なるものは中央試驗所、朝鮮製油株式會社及京城製油所にして、特に中央試驗所は朝鮮特有の松實油及び東柏油を又朝鮮製油株式會社は椰實油の改良せるものを改良白絞油と名づけて出せるを以て、當業者及び斯業者の參考に資すること尠からず。

製油　棉實、荏子、胡麻等の製油原料は各地に產し、其の產額亦尠からず。比麻子は朝鮮の特產物にして各地に能く生育するも、未だ栽培面積及產額共に多からざるを以て一般に認識せらるゝに至らず、棉實及荏子は從來內地に移出せらるゝを以て名あり。今主なる油を擧ぐれば

一、棉實油
原料棉實は約七千五百萬斤を產し其の內一部は播種用に供し一部は內地に移出し、一部は製油し內地及外國に輸移出して食料油或は人造バタの原料に供せらる。
棉實の生產明治四十四年千八百五十五萬八千斤、大正九年七千五百八十七萬九千斤
棉實油の生產明治四十四年—大正九年八千三百石

一、荏油
荏油の原料たる荏子は各地に生產し、年々多量に內地に移出し搾油の上『ボルド』油其他の塗料原料に供せらる。朝鮮にては通常幼稚なる搾木を以て搾油し、油は溫突紙、雨具等の塗料或は漆代用塗料等に用ひ又燈用、食用等に供せらる。
荏子の生產大正九年六萬七千四百貫
荏油の生產大正九年一萬二千九百四十八石

一、比麻子油
比麻子油の原料たる比麻子は全鮮の畦畔等に僅かに栽培せらるゝを以て產額多からざるも、子實は之を搾油し婦人頭髮用に供せらる。燈用、工業用、減摩用等として亦有望なり
比麻子の生產大正九年一萬石
比麻子油の生產大正九年四千五百石

【釀造品】

釀造品の陳列面積は奥行き五尺幅十六尺にして、之に高さ三尺五寸の中央階段形の陳列臺三個を置き、中央を清酒に左方を醬油に右方を燒酎、藥酒、濁酒、果實酒、杏實酒、ソース等各三段に陳列し、一々『リボン』を以て壜頸を飾り美觀を添へ、前方左右には左肥製油及び清酒に關する說明を附したり、出品點數は清酒十六點、燒酎四點、醬油二十一點、藥酒其他の雜酒四點『ソース』二點計四十七點にして出品者の主なるものは中央試驗所、辻酒造株式會社、木浦醬油株式會社、朝鮮燒酎株式會社等なり、釀造品中最も衆目を惹くものは清酒及醬油にして、斯かる優良品を多量に生產するに至りたる朝鮮斯業の顯著なる發展に當業者の眼を以て觀せられつゝあり。

清酒　清酒釀造業は近年著しく發展し、年々其の產額を增加するのみならず、品質亦著しく向上し內地品に比し遜色なきに至れり。輸移入量は年々減少し輸移出量は僅少宛年々增加しつゝありて、清酒釀造業の將來は有望なり。
清酒の生產　明治四十四年（數量二萬四千百四十六石價額七十四萬七千餘圓）
大正九年（數量五萬七千三百石價額四百九十七萬九千餘圓）
清酒の輸移入大正元年（數量三萬三千百九十三石價額九十六萬四千餘圓）
大正九年（數量一萬七千六百九十九石價額百九十一萬二千餘圓）
清酒の輸移出　明治四十四年（數量四十二石價額三千圓）
大正九年（數量七百六十六石價額八萬二千圓）

醬油　朝鮮產大豆及大麥は醬油の釀造に好適し、鮮內に於ける醬油の釀造業は近年著しく發達し、今や自給自足の域を脫して輸移出漸進の趨勢にあり。
醬油の生產　明治四十四年（數量二萬九千百六十三石價額七十一萬二千餘圓）
大正九年（數量七萬三千七百四十八石價額二百十一萬餘圓）

平和記念東京博覽會にて金牌を受領す
附屬名事業

二千萬町步の耕地を有する農業の外、搾油、製紙、製粉、醸造、製糸、皮革等の工業。……地域の廣きに比すれば三千萬の人口は極めて少なり、加ふるに交通不便なる爲め從來此等の資源は其の利用無く其地方的經濟の域を脫する事なかりしが最近鐵道の發達と共に各種の取引機關の整備に依り住民の文化的に進み輸入額の增加年と共に多きを加ふるの狀況にある南滿洲……等邦人の努力すべき經濟の地は洋々春の海の如し茲を以て南滿洲鐵道株式會社は中央試驗所、農事試驗場、地質調查所、製鐵所、炭鑛、農事試驗場等數多の機關を設けて農商工業に稗益する所甚大なる事は世人の知るところなるが今回中央に於いて開催せられたる平和記念東京博覽會滿蒙館に滿蒙の出品人員五十三名出品五十六點の內南滿洲鐵道株式會社の出品に係るもの一各種出品……試驗せし各品種（中央試驗所）（硝子及燒瓦）（窯業試驗工場）一岩石及參考品（地質調查所）一各商品及鐵管（鞍山製鐵所）石炭其他（撫順炭礦）半及粒其他沙河口工場）鑛及礦石並に主要農產物參考品及標本（公主嶺農事試驗場熊岳城分場）の九種なるが審查の結果金牌受領の榮冠を得たるは大に滿蒙產業界の爲めに慶賀すべき事なり

大山水利組合
平博に於て金牌を受領す
（昌原郡大山面）

大山水利—（龍頭排水）

一、沿革
本組合地域は慶南昌原郡大山面の大半と同郡東面の一部を包容したる平野にして馬山線鎭永驛の西北約二里に位し
土質　洛東江の沖積土にして一般に地味肥沃なり
水害狀況　本地域に屬する洛東江沿岸の防水堤防としては單に西北部に二ヶ所の殘缺なる堤防あるのみにして南方一帶村井農場との界には堤防の存するもの無く、年々雨期に於いては水害を被る所殊に甚しく、此の關係上耕作不安定のため水田は其の地域內約一千町步に過ぎず、此の低地は雨期の際には浸水して湖沼の如き狀態を呈するを以て此の部分は所謂放棄せる土地に等しかりしなり

洛東江の巨流と村井農場との間に介在せる沖積地約千四百四十餘町步を包有す、地味肥沃氣候溫和米產地として朝鮮三南地方中最も有望の地にありと雖も古來洪水の氾濫に委し天惠の地空しく蘆荻の生ずる所となり自然の荒廢に放棄して顧みるものなく此の附近に介在せる部落は道內屈指の疲弊部落として聞こえ租稅の義務さへ果す能はざるの狀況にあり、茲に於いて有識者間に水利事業の必要なる所以を唱導せらるゝに至り遂に大正二年頃組織を重ね之れが經營に邁進し大正七年以來設計調査に就ても總督府に於いて嚴密的調査を爲すの機運に際し組合を設立し灌漑排水防水の三工事を同一に施行せしめ、灌漑に於ける事業は大正十一年度に於いて六百五十町步を田畓とするの計畫を遂行せざるべからず、當局に於ても非常の決心を以て之れに當り全部の完成を期したる結果、大正十一年度に於ける八百餘町步の灌漑成績を擧ぐるを得たり

二、事業計畫以前の狀況
地域は昌原郡大山面東面の二面十ヶ里に跨り局部的に多少の起伏ある一帶の平地にして洛東江沿岸に於て總戶數九百六十六戶にして組合員一戶當り面積一町二反二畝一戶當り畓一町三反三畝一反二畝に相當す

大山面外道路等を洛東江に向ひ右側を望む背景の樹木ある邊は洋山里なり

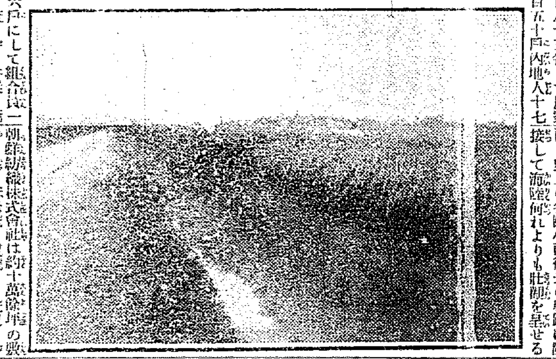

農業狀況　畓は全部天水畓にして低濕地多く二毛作を行はず田は主に冬作として大麥小麥夏作としては大豆粟等を栽培し高地の水害なき田に於いては棉草を耕作する者多し畓の反當り收穫は粗一石三斗田は大豆六斗麥一石一斗大麥一石三斗に過ぎず
三、組合の組織
組合員は朝鮮人八百五十三名內地人八十五名合計九百三十八名とす農家戶數は朝鮮人九百五十七戶內地人十七

る堤防あるのみにして南方一帶村井農場との界には堤防の存するもの無く、年々雨期に於いては水害を被る所殊に甚しく、此の關係上耕作不安定、此の低地に浸水する此の狀況にあり此の水域中大正九年の水害面積は四千町步に及び平年に於いてすら約二百町步に達し收穫皆無の地多く平均約三分作を見るに過ぎず

地域を有する平壤畜產組合は明治四十五年に設立せられし以來十一ヶ年並に於ける事業施設中種牡牛の配置は組合の主力を注ぎ種牡牛の改良を圖りし結果として見るべきものあり、次で關東州又は各道に供給せる頭數に三百八十二頭に及べり近年に於いては恰も種牛供給地の感あるの狀況である又各地共進會博覽會に出陳する都度常に優良の入賞を占めつゝあり近く博覽會で二等賞を得る等其の價値は日々確認されつゝあることは一に畜產組合の努力の賜ものと云ふを憚らない、因みに畜產組合では本年度より民設種牡牛を增設して益々良好の生產に努むると共に平壤牛の改良を十目的で左記の方法で共同販賣の斡旋をする計畫なし居る一管理又は畜產組合並に其他の公共團體の共同購入をなす一二購入を要するものは購牛總額の二分の一以上の購牛資金を積立せしむること
一購牛輸送中の斃死損傷に對しては其責を負はず

平壤の牛

世界の平和を記念とする平和記念東京博覽會にたいて鮮牛中の最高の賞の榮冠を得たる平壤牛は古來朝鮮の名牛として廣く知られて居る事は朝鮮古記に徵しても否定する事は出來ない即ち英祖十年（百八十年前）全羅地方の農牛甚だしく缺乏したるとき時の左議政皇帝に言上して曰く『平安監營（平壤）には良牛の肥育せられたもの數千頭あり之皆耕牛なり』云々とあり要するに今回二等賞の榮譽を贏ち得たるは蓋し所以なきにあらず、由來平壤牛が特に偉大且優良なる原因は其の產地たる同郡の地勢並に地味が偉大良牛の生產の要點を具備することである、特に大同江の本支流の貫流する地方は地味最も肥沃で且つ石灰成分に富み飼草宜しく繁茂し其他牧草地であることは爭はれぬ事實である平壤畜產

今回東京に於いて開催せられたる平和記念博覽會に於いて銀牌受領の光榮を得たるは一に努力の賜と云ふべし。

朝鮮紡織會社工場の全景（釜山）

を慶尙南道釜山府に下し工場の建築機械の据付を爲し大正十年十二月試運轉を行ひ本年一月一部の營業を開始せり而して紡機及び織機全部の據付を了すれば左の如し

一、紡績　紡績は英國ツイーテル、スモーレー社製最新式一萬五千二百錘を据付一ヶ年間綿糸十六手四千九百八十梱此價額金一百二十四萬五千圓十四手五千二百八十梱此價額一百二十六萬七千二百圓二十二手三千一百六十梱此價額八十七萬三千六百圓を製出し內十四手及び二十二手は全部織布原料に充當し十六手は之を主として朝鮮及び滿洲に販賣せんとするものなり
二、織布　織機は豐田式大幅織機六百八臺を据付細布十二封度半のもの十四萬四千反粗布十七封度のもの十一萬五千二百反合計二十五萬九千二百反を製出し綿糸同様朝鮮及滿洲に供給せんとす此價額細布金一百七十八萬五千六百圓粗布金一百五十二萬六千四百圓合計金三百三十一萬二千圓の豫定なり
三、原棉　原棉は主として朝鮮產出の棉花を使用す一ヶ年間の所要數量は五百五十七萬斤とし此の價額金二百八十三萬六千二百圓の豫定なり
四、工手　紡織に要する職工は男女工とも殆ど鮮人を採用し其數一千三百三十人（男工二百五十人女工一千一百人）の豫定なり
五、馬力　會社紡織事業に要する馬力は八百二十馬力（內三百キロワット換算四百三馬力は電動力とす）なり
一、原動機　原動機は直流式にして機關は單聖式汽筒の直徑十四吋衝程二十四吋一分間の回轉數百回

一、成績　組合蒙利面積は一千九百九十七町步を包容し地味肥沃氣候溫暖
以上は同組合の沿革と現狀の大略にして詳細は平和博覽會に出陳したる『水利事業成績』が審査の結果最も好評ある金牌を受領したるに見て明

朝鮮紡織株式會社
於平和記念博覽會金牌を受領したる

大陸の關門である釜山の港頭の北端而も史上の名蹟小西行長の城趾に隣接して敷地何れよりも壯觀を呈せる

朝鮮製紙株式會社
優秀なるパルプ金牌を受領す

朝鮮製紙株式會社は本年六月の創立に係り資本金百萬圓にして專ら上等洋紙の製造を以て目的とし現に事業の遂行中なり同社の創立に就ては苦心慘憺たる歷史を有し決して一朝一夕にして成りたるものに非ず巨額の研究費と多年の日子とを費し、今日の成功を見るに至れるものなり

同會社の前身は多年神戶鈴木商店の研究事業として經營せられたる朝鮮纖維工業所之れである同工業所は明治四十三年鈴木商店の職員三原三郎氏が朝鮮慶尙南道金海、東萊の兩郡に跨る朝鮮三大河川の一たる洛東江々口の三角洲地に荒蕪地に自然繁茂せる蘆葦及芦の有利に着眼し時の總督府地方局長故兒玉秀雄氏と共に大正元年頃より大正三年に至る五ヶ年間調查を繼續し之を現在の位置即ち慶尙南道梁山郡龜浦面に創立し同年末大正三年工場を建設したる

を見て其利用に著眼し時の試驗所を創立して資金を投じ七ヶ年の長き期間を以て種々の試驗を施行した結果此の藍草の優秀なることを知り繼續經營の資金を投じて苦心努力の結果、此の藍草の將來有望なるを發見し而して一般の曙光を認むるに至り現在の機械は一日五噸の製造能力を有するに至り此の製品を以て洛東江沿岸千五百餘町步の藍草のみにては一日二噸半の原料を得るに過ぎず一ケ年三百日の製造能力に照し一ケ年の原料に充たず

朝鮮紙製造所を創立したるものなり然るに當時の經營者は此種事業に經驗に乏しく而も他に斯業に關するパルプの製造工場を見ざるが爲め參考の資なく工場內諸設備の不完全なりしと共に經營難に遭遇しなどして苦心經營唯ならざりしも不幸にして豫期の如く純良なるパルプを製造する事を得ず遂に事業は失敗に終つたのである

以上の如く創業者の苦心も其の效なく遂に失敗に歸したると共に是に養木は以て當初の目的を達成し工場を鈴木商店に繼承しては技術者を派遣し研究の變遷し調査せしめたる結果其の纖維はパルプとして必ずしも不適當に非ざるを確め、たるを以て營業として價值ありや否やは、猶研究の結果に待つの外なきも而も山林は漸次荒廢し

料として將來其需給を見るも、漸次荒廢に向ひ木材パルプの一助となり又目下輸入に待つの外なき輸入パルプの代用として未だ他に類例を見ざる蘆草パルプを提供する事は製紙界の爲めにも利益とする所決して尠からざるを思ひ大正四年工場を擴張し其他の權利一切を鈴木商店に於て引繼ぎ新に金海、東萊兩郡に於ける國有蘆田約千町步の貸付を受け更に纖維工業所と改稱し爾來研究に試驗に專心努力し爾來關係業者を裝して事業に就きたるが其後歐洲戰亂の影響をうけ經費の困難に遭遇して事業の休止するの止むなきに至らず屢々事業を休止する狀態を繰返し大正九年末より同十年五月に至る間工場を擴張せる成績は良好なる影響を擧げ能力の增加するを得るに至り其他の設備に著手し工場經濟の基礎たる燃料及動力等の改善を爲して事業の完成を遂げ今日に至りたるものなり

機に最も重大な問題は其の結果如何にあり即ち不十分なる原料を如何に處理し經濟的なる生産を擧げ得るやの研究にあり左の如き處置を講じ若し其の結果にして良ならずんば而も研究を續けざるべからず其の研究に依つて二噸半のパルプは勢ひ高價なるを免れずして斯くの如き種々の困難なる事情あるに拘らず同社は諸般の改善を施し原料を得るに努め一部を輸入原料に仰ぐの已むを得ざる場合に遭遇せんとす

機は何等の支障なく直接上等の印刷洋紙を製出する事を完成せり去れば能地に原料を求むるの必要なく原料又隣當にして事業の經營極めて容易なるに至れり從つて本年六月本事業を公認して一般より株式を募集し現在の朝鮮製紙株式會社を設立するに至れる次第なり而して會社の創立と同時に幅八十七吋の抄紙機械を獨逸に注文し工場の改築を急ぎつゝあると共に同機械の到着を待ちつゝあるが右機械の成績の如何に依りては尚二臺の機械を注文し事業を擴張すべく其基礎工事は既に完成し居れりと云ふ
其製品たる主と して上等印刷用紙の製造を目的とし既に今日迄に試作せる用紙は手ザワリ彈力等極めて優良にしてハガキ煙草包裝紙等に適當し輸入品に比し決して遜色なく價格亦比較的低廉にして之れが販路は主として

東京、大阪其他の需用地より著々商談あるも會社は之を拒絕して居るが如くである尚茲に朝鮮製紙株式會社の出來は斯業界に對し大に貢獻する處ありと云ふべし

るに至りては洋紙の輸入を防遏するに足り大正十一年度よりは全く原料の自給を得て朝鮮に於ける製紙工業の基礎を確立せるものなり、尚同社は茲に大に國家の產業並に國民の福利に貢獻する處あらんとせり

所謂『藍草』は水田其他の耕作地に適せざる荒蕪地を利用し其の外には利用の途なき原料を以て製造し之れを原料として優良なる洋紙を製出するもので之れが輸入を防遏する事業の發展は即ち中島の開發に國家經濟に至大の影響を及すもので斯る事業を一般世人が之を援助すべく殊に過去數年間多大の費用と努力とを以て完成せる本事業の如きは所謂國家的の事業と稱す可く正に國家の補助を興へて以て有望なる本事業をして一層其の發達を助長せしめざるべからず

知らば決して水田改良の觀念は生ぜざるべく蘆田の經營及び蘆草の實際を知らざるものゝ机上論にして一度之れを知る地理上の關係上水田に改むべしとの說あれど地勢上の如くにして目下右蘆田に對し土地の開發に資する處大なるに拘らず洋紙の原料たる蘆草と蘆田の經營に就

清酒菱正宗醸造元
辻酒造株式會社
金牌を受領す

今や日本酒は全鮮各地に於いて釀造せられ內地より移入酒に優るもの少なからず、日本酒の釀造に好適地たるは勿論水質の如きも又氣候、風土、水質の關係上內地よりの移入酒に優るとも劣らずなし得らるゝと雖も就中釜山、馬山の如きは朝鮮の灘とも稱すべき好適地にして品質に於いて內地、九州、中國方面の地方酒の遙かに及ばざる處にして寧ろ灘銘酒を凌駕する優秀佳良品を出すを以て同地の清酒は灘酒の代用品として各都市の料亭又各料理店旅館等に愛用さるゝ傾向を示し年月を逐ふて其聲價を揚し共に販路の如きも自然擴張しつゝあり

其代表酒の一たる『菱正宗』は釜山府富平町二丁目辻酒造株式會社の醸造にかゝる優等酒なるが今回東京平和博覽會に於いて名譽ある優等金牌を受領するの光榮に浴したるが此名譽の受賞『菱正宗』は一に清酒の根本義による品質本位即ち（俗に云ふ米の油）原料米質及び水質の撰擇に研究を重ね釀造したるものなれば如何なる盛夏酷暑の際と雖も其性味に何等異狀を來す事なく身體に害を及ぼす憂ひなきを以て一般愛酒家の賞揚を博しつゝありて同社の聲名益々高く今日の隆盛を來し逐年造石高を增加し現在二千八百餘石の釀造をなすに至る販路の如きは朝鮮滿洲南北支那沿海州方面等の消費に渉り各酒類販賣店の店頭に『菱正宗』印標の現れざるなき迄に至りたるは之れ全く社長外諸氏の敏腕の結果もあらんが一に誠意忠實なる品質本意の

等にして如何に『菱正宗』が清酒界に權威を有するかは推して知るを得べし
因に同社は明治三十七年辻榮氏の個人名義にて創設せしも年を逐ふに隨ひ擴張を重ね數年後四十四年組織を變更し辻酒造株式會社と改稱し爾來社員一同奮鬪努力し專ら醸造改良研究を重ねて現今に至る社長河野駒治郎、重役須田貞三郎、大野德七、大野鶴太郎、菱文酉人櫻田茂之等なるが主として河野社長、櫻田支配人が當務者なり

賜と云ふも外ならず故に同社が今日迄に各品評會、博覽會等にて多大の賞賞を得受賞せる數は四十餘回に及び居るが其主なる者左に
大正三年十一月五日　第十回全國特產品博覽會　二等賞
大正四年四月十五日　日獨戰爭記念全國特產博覽會　二等賞
大正四年五月二十日　全國酒類共進會（イ號）優等賞
大正五年四月二十三日　御即位記念全國特產品博覽會　一等賞
大正六年十月二十七日　酒類研究品評會　一等賞
大正六年十一月二十三日　朝鮮酒造品々評會　優等賞
大正九年十月十一日　第一回東萊釜山梁山三郡一府聯合物產品評會一等賞
大正九年十月十一日　第二回慶尙南道釀造品々評會　二等賞
大正十年十月十四日　第三回慶尙南道釀造品々評會　二等賞
同（ロ號）　優等賞
同（八號）　優等賞
大正四年十二月十五日　大典記念第三回全國食料品共進會　一等賞
大正五年四月二十日　第三回全國食料品共進會　一等賞

於平和記念東京博覽會
銀牌受領
群山府錦田町
群山酒造株式會社
電話二二六番
振替京城二四八三番

平和記念東京博覽會に於て
銅牌受領
牛鑵詰
平壤府大和町一四番
山田關三郎
電話二三一番

於平和記念東京博覽會
金牌受領
朝鮮皮革株式會社

今回平和記念東京博覽會に於て
銀牌受領
平壤牛
平壤畜產組合

銀牌受領
鷺 梁津柳行李製造所
柳行李、バスケット、大陸鞄 製造元

星製藥株式會社

社債元利金支拂銀行第一回發表

星製藥株式會社社債元利金は

東京　大阪　京都
横濱　神戸　長崎
新潟　名古屋　金澤
富山　岡山　廣島
福岡　關門　熊本
函館　札幌　小樽
旭川　臺北　基隆

手形交換所組合加盟銀行に利札を預金として御預けが出來ます
尚左の銀行にて支拂の取扱を致します

星製藥株式會社
株式會社藤本ビル・ブローカー銀行

北海道
小樽区色内町　小樽銀行
札幌区　同支店
石狩国森町　礪波銀行森町支店

青森縣
八戸町　八戸商業銀行
南津軽郡尾上村　尾上銀行

岩手縣
水沢町　水澤銀行
水沢町　三陸銀行
岩谷堂町　同支店
前沢町　同支店
高田町　同支店
一関町　第八十八銀行

秋田縣
湯沢町　雄勝銀行
秋田市大町三丁目　秋田銀行
同　茶町菊ノ丁　第四十八銀行

宮城縣
仙台市大町　七十七銀行

福島縣
石城郡平町、平町三丁目、平町、石城郡鮫川村、桑折町、郡山町
磐城銀行、平越銀行、磐東銀行、山八銀行、郡山橋本銀行

茨城縣
那珂郡湊町　湊商業銀行
稲敷郡龍ヶ崎町　龍崎農商銀行

栃木縣
宇都宮市杉原町　宇都宮銀行
同　千手町　下野興業銀行
同　新石町　宇都宮商業銀行

群馬縣
前橋市　上毛實業銀行支店
前橋市　足利銀行支店

埼玉縣
北足立郡鴻巣町　鴻巣銀行支店
鴻巣町　鴻巣銀行

千葉縣
北條町　房州銀行

東京府
東京市芝区南佐久間町　河合銀行
東京市日本橋区兜町　藤本銀行支店

神奈川縣
横浜市伊勢佐木町　平沼銀行
横浜市　藤本ビルブローカー横濱支店

新潟縣
糸魚川、直江津町、高田市下小町、高田市、長岡市表三の町、三條町、同、同、新潟市
竹内銀行支店、北越倉庫銀行、高田商業銀行、上越高田銀行、六十九銀行、三條銀行、三條信用銀行、北越商業銀行、新潟銀行

富山縣
石動町、同、高岡市御馬出町、同　中島町、同、伏木町、新湊町、同、氷見町、同、同、同
礪波銀行支店、中越銀行支店、同支店、富山銀行支店、富山商業銀行支店、伏木銀行、新湊銀行、新湊商工銀行、氷見銀行、礪波銀行支店、密田銀行支店、新湊銀行支店

西礪波郡[illegible]村、[illegible]町、井波町、同、同、東礪波郡青島村、同　福野町、西礪波郡福光町、同、城端町、同、小杉町、同、富山市一番町、同　荒町、同　西町、八尾町、東岩瀬町、東水橋町、滑川町、五百石町、三日市町、生地町、下新川郡青木村、福野町、東礪波郡柳瀬村、舟見町、富山市白原町
礪波銀行支店、神澤銀行、礪波銀行支店、井波銀行、密田銀行支店、礪波銀行支店、同支店、神澤銀行支店、礪波銀行支店、富山商業銀行支店、礪波銀行、神澤銀行支店、中越銀行支店、新湊銀行支店、富山銀行、富山商業銀行、密田銀行支店、同支店、岩瀬銀行、水橋銀行、同支店、滑川銀行、礪波銀行支店、黒部銀行支店、黒部銀行、井波銀行支店、神澤銀行柳瀬支店、黒部銀行支店、富山銀行支店

石川縣
小松町、同、松任町、金沢市下堤町、同　石浦町、金沢市下堤町、同　安江町、同　十三間町、小松町字西町、能登羽咋、穴水町、松波町、七尾町、七尾町、輪島町、七尾町字生駒町、鳳至郡輪島村、七尾町
小松銀行、礪波銀行支店、松任銀行、加州銀行、同香林坊支店、富山銀行支店、中越銀行支店、富山商業銀行支店、小松銀行支店、七尾商工銀行支店、穴水銀行、七尾商工銀行支店、七尾商工銀行、共正銀行、七尾商工銀行支店、富山商業銀行支店、穴水銀行支店、能登産業銀行

福井縣
小浜町、小浜町、三宅村（若狭）、三方郡八村、三方郡耳村、遠敷郡雲浜村、敦賀町、福井市佐佳枝中町、同　佐佳枝中町、坂井郡滝原村、吉田郡松岡村、大野町、勝山町、大野町、三方郡西郷村
小濱銀行、二十五銀行、三宅銀行、三方銀行、三方銀行支店、若狹銀行、敦賀銀行、福井銀行、第九十一銀行、同支店、同支店、森田銀行支店、第九十一銀行支店、第九十一銀行支店、嶺南銀行

長野縣
上伊那郡伊那町、松本市、更級郡稲荷山町、上水内郡吉田町、上高井郡中野町、北佐久郡岩村田町、上伊那郡赤穂村、小県郡神川村
上伊那銀行、富久壽屋銀行、六十三銀行支店、信陽銀行、中野銀行、佐久銀行、庚子銀行、神川銀行

岐阜縣
大垣市俵町、大垣市東船町、山縣郡高富町、羽島郡八神村、羽島郡竹ヶ鼻町
大垣共立銀行、共營銀行支店、山縣銀行、村瀬銀行、竹鼻銀行

高須町、郡上郡八幡町、武儀郡吉田村、加茂郡川辺町、同　太田町、同　下麻生町、同　西白川町、可児郡兼山町、加茂郡八百津町、多治見町、中津町、付知町、明知町、岩村町、大野郡高山町、同　高山町
七十六銀行、百二十八銀行、吉田倉庫銀行支店、加茂郡銀行支店、加茂郡銀行、同支店、同支店、同支店、八百津銀行、多治見銀行、中津川銀行、付知銀行、明知銀行、岩村銀行、飛驒銀行、飛驒産業銀行

滋賀縣
大津市、滋賀郡堅田村、栗太郡草津町、野洲郡守山町、野洲郡北里村、神崎郡八日市町、大津市橋本町、彦根町、蒲生郡八幡町、木之本町
江州銀行、江州銀行支店、栗太銀行、江頭農産銀行支店、江頭農産銀行、八幡銀行支店、八幡銀行支店、八幡銀行支店、八幡銀行、伊香銀行

山梨縣
鰍沢町、南巨摩郡身延村、南巨摩郡飯富村、同　増穂村、市川大門町
小林銀行支店、小林銀行支店、小林銀行出張店、小林銀行、市川納税銀行

靜岡縣
氣賀町、笠井町、笠井町、浜松市、森町、浜松市、磐田郡豊浜村豊浜、中泉町、小笠郡西方村堀の内、横須賀町、静岡市呉服町、同　両替町、沼津町、静岡市茶町、島田町
金指銀行支店、永世銀行支店、笠井銀行、遠江銀行、天宮銀行、遠州銀行、袋井殖産銀行支店、中遠殖産銀行、中遠殖産銀行支店、南遠銀行、三十五銀行、静岡實業銀行、沼津銀行、中遠殖産銀行出張店、島田銀行

愛知縣
祖父江町、岩倉町、古知野町、犬山町、丹羽郡羽黒村、熱田、半田町、知立町、岡崎市、挙母町、田口町、豊橋市、豊橋市、福江町、名古屋市
村瀬銀行支店、岩倉銀行、丹葉銀行支店、犬山銀行、加茂郡銀行支店、愛知農商銀行、中埜銀行、額田銀行支店、額田銀行、稲橋銀行支店、尾三銀行支店、大野銀行支店、大野銀行支店、藤本ビルブローカー名古屋支店

三重縣
阿山郡山田村、阿山郡玉瀧村、多気郡齋宮村、四日市市
伊南銀行、玉瀧銀行、勢南銀行、四日市銀行

京都府
京都市下京区、西の宮南堀寺、京都府伏見町、京都府園部町、亀岡町、福知山町、宮津町
龜岡銀行支店、島木銀行伏見支店、船井銀行、亀岡銀行、高木銀行、宮津[illegible]銀行支店

同、綾部町、中舞鶴町、宮津町、舞鶴町、峰山町、宮津町、竹野郡網野町、京都市、園部町
福知山銀行、何鹿銀行、多可銀行支店、宮津銀行、舞鶴銀行、丹後商工銀行、丹後産業銀行、丹後起業銀行、藤本ビルブローカー京都支店、西田銀行

兵庫縣
尼ヶ崎市、川辺郡中谷村、三田町、同、有馬町、神戸市湊町二丁目、伊丹町、多紀郡福住村、黒井町、同、篠山町、同、多紀郡古市村、氷上郡国領村、同　成松町、同、同　佐治村、多紀郡篠山町、同　日置村、城崎町、豊岡町、同、同、出石町、和田山町、浜坂町、城崎郡香住村、美方郡村岡町、城崎郡[illegible]村、浜坂町、加古川町、[illegible]、志方村、上荘村、小野町、同、三木町、同、美嚢郡細川村、加東郡市場村、加東郡社町、播磨中村町、多可郡黒田庄村、多加郡津万村、同　西脇町、同　杉原谷村、揖保郡内揖村、山崎町、御津町、飾磨郡飾西村、印南郡本荘村、飾磨郡[illegible]、同　宮島、神戸市
尼ヶ崎共立銀行、廣根銀行、淡河銀行支店、篠山銀行支店、篠山銀行支店、岸本銀行、池田實業銀行支店、福住銀行、黒井銀行、糸屋銀行支店、篠山銀行、百三十七銀行、古市銀行、氷上銀行支店、成松銀行、葛野銀行、氷上銀行、篠山商工銀行、同支店、城崎銀行、豊岡銀行、新榮銀行、實林銀行、五十五銀行、成松銀行支店、共立銀行、美倉銀行、共立商工銀行、濱坂銀行、播[illegible]銀行、社[illegible]銀行、志方銀行、[illegible]銀行、小野銀行、柳[illegible]銀行、三木銀行、細川銀行支店、細野銀行、小野銀行支店、東播銀行、多可銀行、大[illegible]銀行、大志銀行、東播銀行支店、多可銀行支店、網干銀行、宍粟銀行支店、岩見銀行、博融銀行飾西支店、國包銀行出張所、東淡銀行支店、同、藤本ビルブローカー銀行神戸支店

大阪府
泉南郡西鳥取村、泉南郡貝塚町、岸和田町、池田町、大阪市
鳥取銀行、貝塚銀行、和泉銀行、池田實業銀行、藤本ビルブローカー銀行

奈良縣
奈良市角振町、同　東寺林町、同　生駒町、同　郡山町、生駒郡片桐町、宇陀郡松山町、吉野郡下市町、[illegible]
六十八銀行支店、産業銀行支店、同支店、産業銀行、同支店、吉野銀行支店、吉野銀行、吉[illegible]銀行支店

添上郡[illegible]町、生駒郡龍田村、山辺郡丹波市町、今井町
産業銀行支店、産業銀行支店、産業銀行支店、吉野銀行支店

和歌山縣
和歌山市十一番町、同　匠町、同　十二番町、同　雑賀町、那賀郡田中村、黒江町、御坊町、有田郡島屋城村、御坊町、同、田辺町、串本町、高池町、東牟婁郡下里村
四十三銀行、和歌山倉庫銀行、和歌山銀行、和田銀行、同支店、同支店、同支店、戸日銀行、日高銀行、田邊銀行、串本銀行、串本銀行支店、高芝銀行

鳥取縣
鳥取市西町、同　本町四丁目、同　立川町、気高郡正條村、御来屋町、八頭郡安井宿、気高郡正條村、淀江町、東伯郡桜津村、同　倉吉町、米子町、同、境町、倉吉町、日野郡[illegible]村
大正鳥取銀行、協立銀行、同支店、奨恵銀行濱村支店、中國興業銀行、協立銀行安井支店、同支店、中國興業銀行支店、奨恵銀行、奨恵銀行、米子銀行、山陰實業銀行、松江銀行支店、松江銀行支店、根西銀行支店

島根縣
松江市白潟本町、大東町、木次町、横田村、平田町、今市町、同、大東町、木次町、仁多郡三成村、平田町、邑智郡矢上村、江津町、浜田町、同、同、那賀郡都野津村、津和野町、邑智郡市山村、江津町、温泉津町、能義郡荒島村、飯石郡掛合村
松江銀行、同支店、同支店、同支店、同支店、雲陽銀行、八束銀行支店、同支店、同支店、同支店、同支店、矢上銀行、同支店、八束銀行支店、濱田商業銀行、和栗銀行支店、江津銀行支店、八束銀行支店、庚申銀行、江津銀行、濱田商業銀行、安來銀行荒島支店、松江銀行掛合支店

岡山縣
姫路市、同、同、同、勝間田町、津山町、同、久世町、久米郡福渡村、勝山町、金川町、[illegible]町、牛窓町、[illegible]福田村、岡山市西中山村、妹尾町、吉備郡大井村、倉敷町、吉備郡真金村、新見町
姫路商業銀行、萬里銀行、城[illegible]銀行、三十八銀行、勝間田銀行、津山銀行、妹尾銀行、久世銀行、備前加茂銀行、美作勝山銀行、備前加茂銀行、二十二銀行、二十二銀行支店、中備銀行呼松支店、鴻池銀行支店、下道銀行支店、同、倉敷大橋銀行、下道銀行、阿哲銀行

後月郡西江原村、成羽町、総社町、同、後月郡高屋村、井原町、小田郡小田村、成羽町、新見町、矢掛町、笠岡町、成羽町
西江原銀行、成羽銀行、總社銀行、倉敷大橋銀行、西江原銀行支店、西江原銀行支店、同支店、同支店、高梁銀行支店、西江原銀行支店、同笠岡支店、高梁銀行成羽支店

廣島縣
福山町、同、新市町、府中町、同、東城町、油木村（神石郡）、尾道市、同、西條町、呉市、安藝国広、広島市京町橋、広島市堺町、同　塩屋町、同　胡町、同　元柳町、同　中島本町、同、同　塚本町、広島市
福山銀行、藝備銀行福山支店、芦品銀行、備後銀行、福山銀行支店、東城銀行、同支店、尾道銀行、藝備銀行尾道支店、東城銀行西城支店、廣第一銀行、呉銀行、廣島産業銀行京橋支店、廣島産業銀行堺町支店、同塩屋町支店、同胡町支店、備胡銀行、藝備銀行、中國商業銀行、藝備銀行塚本支店、二十二銀行広島支店

山口縣
岩国町、平生町、防府町、三田尻町、佐波郡八坂村、熊毛郡田布施村、徳山町、厚狭郡宇部村、厚狭郡藤山村、船木町、同、小野田町、美弥郡伊佐村、厚狭郡生田村、豊浦郡小月町、厚狭郡吉田村
周東産業銀行、平生銀行、三田尻鹽田銀行、同支店、彌榮銀行支店、下松銀行徳山支店、同支店、宇部銀行、船城銀行支店、長門銀行支店、小野田銀行、長門銀行支店、小野田銀行支店、船城銀行支店、同支店

徳島縣
徳島市、同、撫養町、芝生、池田町、徳島市、撫養町、板野郡松坂町
關西銀行佐古支店、明正銀行支店、同支店、關西銀行代理店、明正銀行池田支店、二木ビルブローカー銀行、同支店、明正銀行上板支店

香川縣
志度町、高松市丸亀町、同　南新町、同　通町、綾歌郡坂出町、善通寺町、綾歌郡杉山村高長
東讃銀行、高松百十四銀行、同支店、高松銀行、綾歌銀行、明正銀行、松山銀行

愛媛縣
今治市、三津浜町、松山市大字三番町、松山市大字木町、同　小唐人町、温泉郡垣生村、内子町、五十崎町、喜多郡新谷村
今治商業銀行、三津濱銀行、五十二銀行、仲田銀行、高知銀行支店、今出銀行、大洲銀行支店、明正銀行支店、新谷銀行

同　粟津村、長浜町、大洲町、同、喜多郡大洲村、八幡浜町、西宇和郡伊方村、同　三瓶村、宇和島町、南宇和郡西外海村、三島町、中[illegible]町、宇和町、東宇和郡[illegible]村、西宇和郡三机村、吉田町
同支店、大洲銀行支店、大洲商業銀行、喜多銀行、八幡濱商業銀行、西南銀行、朝屋銀行、宇和島銀行、西南銀行支店、伊豫三島銀行支店、大洲銀行支店、宇和商業銀行、同支店、三机銀行、大洲銀行吉田支店

高知縣
高知市浦戸町　高知銀行
同　堺町　高陽銀行

大分縣
中津町、同、大分市、同、臼杵町、長洲町、青江町、鶴崎町
豊前銀行、中津銀行、中津商業銀行、大分銀行、兩豊銀行、臼杵銀行、西豊銀行支店、臼杵銀行青江支店、北部銀行支店

福岡縣
大川町、大牟田市旭町、田主丸町、大川町榎津、瀬高町、八屋町、同、添田町、大里町、門司市
三潴銀行、三池銀行、田主丸實業銀行、三潴銀行支店、瀬高銀行、八屋銀行、築上銀行、田川銀行添田支店、豊前銀行出張所、藤本ビルブローカー門司支店

佐賀縣
佐賀市白山町、唐津町、伊萬里町、同、神崎町、有田町、浜町
神崎實業銀行支店、唐津銀行、伊萬里銀行、伊萬里實業銀行、神崎實業銀行、有田銀行、濱銀行

長崎縣
佐世保市、北松浦郡佐々村、同　西有家村、同　[illegible]、長崎市、佐世保市八幡町
佐世保銀行、佐々銀行、有家銀行、佐々銀行須川支店、長崎銀行、佐々銀行佐世保支店

熊本縣
高瀬町、熊本市上通町、春日町、御船町、鏡町、八代町、日奈久町、人吉町、本渡町、多良木町、下益城郡西砥用村
玉名銀行、九州銀行、飽田銀行、九州銀行支店、同支店、同支店、同支店、同支店、天草銀行、九州銀行多良木支店、同砥用支店

宮崎縣
佐土原町　佐土原銀行
細島町　白杵銀行細島支店

鹿兒島縣
鹿兒島市六日町　鹿兒島銀行
同　金生町　第百四十七銀行

滿洲
長春三笠町三丁目　長春[illegible]

地方農況（二）

東拓の模範村

黄海道

刻苦精勵克く業に濫す　教育、宗教、衛生狀態

之等各地に點在せる移住民は一部從業地に從事せるものゝ外殆ど全部稻作を主とし一般に勤勉力行農業者特有の淳朴なる氣風を養ひ施肥除草の[illegible]に留み常に農事の改良に歩む心あり是を以て移住民初期に比し何れも二割乃至五割以上の増收を得るに至れり殊に著しき十町歩の所作を見たる所あり今移住民が進んで實行しつゝある耕作法を擧ぐれば

一、耕地の深耕
一、改良種の普及並新種の試作
一、選種（秋收の拔穗及鹽水選の勵行）
一、短冊形苗代の設置
一、正條植の實施
一、金肥の施用（主として大豆粕）
一、害虫の驅除豫防勵行
一、除草拔穗の勵行
一、收穫物調製法の改良（稻扱器使用、籾干、玄米の調製、叺の使用）
一、改良農具の使用

而して調製を了したるものは玄米のまゝ鎭南浦沙里院等に搬出處分し一部は精米として附近市場に供給す而して移住民は鮮人のものに比較するに玄米一石に付き常に一圓位の高價を保てり又北鮮地方の米穀集散地に於ては赤米稗粉なき爲め非常に好評を博し移民米の聲價をして一層高からしめつゝあり移住民の農業經營狀態は前述の如くにして刻苦精勵よく事に當ると雖も元來此地方は氣候の關係上全部一毛作にして二毛作に依る收益を望むこと能はず一面亦冬期の農閑期長きに失するを以て此期間を利用して副業を勵行し收入の増加を圖るは最も緊要なる施設にして[illegible]る事を得依つて同社に於ても數年來機業繩叺機の無料貸付をなし之が獎勵を計りたるに其の成績甚だ佳良にして移住民の收入の大部分を之が收入により補ふものあるに至れり次に移住民の教育宗教並に衛生狀態等を概説せんに

一、教育　移住民の教育機關としては學校組合を設立せしめて經營の寄附補助を爲し以て學校を開き又は特に交通不便なる地方にありては兒童の保險預所を設置し通學に便ならしむ今之を地方別に見るに

（イ）鳳山郡に於ては一部沙里院尋常小學校に他は[illegible]小學校に通學し就學歩合何れも百分の九十内外を示せり

（ロ）載寧郡北栗面に於ては大正五年十月に至り學校設立の認可を得同年十二月假校舍を立て開校の運びに至りしが其後移住民の增加に伴ひ教室狹隘を告ぐるに至り昨大正十年總額一萬三千餘圓を投じて新築を企劃し同年六月に至り之れが落成竣功を見たり

（ハ）黄州移住地に於ける兒童は[illegible]小學校に通學し延白郡移住地に於ては一部土城坊小學校程度にあるもの外ゝ他は全部延白尋常小學校に通學しつゝあり

二、宗教　移住地附近には多く寺院教會等の設備なく從つて精神修養に資すべき機會に乏しく又遠く家郷を離れし彼等は祖先の祭祀も自然閑却勝なるを以て同社は毎年農閑期を利用し沙里院本派本願寺布教所布教師を招聘して巡回説教を開き慰安を圖り併せて其宗教の振興に努めつゝあり又移住民及其家族にして不幸死亡したる者亦尠からず依て同社は大正九年之等死亡者の追善供養を各部に於て執行したるに在住移民が擧て參拜し非常なる盛況を呈すると共に一般に多大なる宗教的感動を與へ移住民慰藉の効を充分奏したるのみならず一面亦之れが[illegible]となし[illegible]於ては立所に寺院建立の議起り[illegible]即ち何れも[illegible]を投して眞宗本派本願寺布教所を設立し禮拜を怠たらず又同地には四十餘名より成る婦人會あり每月二回法筵を開き修養に努めつゝあり一般に宗教としては眞宗浄土宗[illegible]宗等が最も多し

三、衛生　同社は各移住地に囑託醫を置き健康を以て診療に從事せしむると共に又各地に井戸を設け飲料水の精潔を期し併せて汚水の排除居所の掃滌飲食物の調理等に對し常に注意を怠らず大正八年末虎疫及惡性感冒猖獗の際に當りても幸に大事なきを得現在に於ては年と共に益々良好なる保健狀態を示すに至れり

群山商議總會

【群山】群山商業會議所は滿に各部委員會で決定した事項を附議する爲め二十二日午後四時から定例總會を開催した當日は[illegible]

一、群山神社秋季祭典を機會に市の殷盛商勢の伸張を圖る爲め[illegible]（決議）五名の委員に一任し實行を期する事

二、明年四五月の交群山に移出米品評會と物産展覽會を開催の件（決議）七名の委員を選定し實行を期する事

三、全南法聖浦に通ずる道路、扶安茁浦、錦山の經濟道路完成要望の件

四、不動産銀行の設立（決議）理事者一任[illegible]る銀行の設立は最も急務なるを以て之が實現を期する爲め委員を設け期成的運動に着手する件（決議）委員若干名を選定其の實現を期する事

五、引込線に伴ふ諸般の設備は急須完成を希望し當業者の便宜を圖り利用に就ては委員を設け期成的運動に着手の件（決議）委員若干名を設け[illegible]究を爲す事

六、現在圖書館の位置は不便の爲め不便ながらず之を適當の位置に變更の件（決議）委員を選定所管教育當事者に交渉する事

副會頭提出緊急動議 大邱商業會議所、全州繁榮會は提携して全州大邱間鐵道敷設期成運動に着手せり同鐵道の開通は朝鮮產業開發上利便を多くすること大なるを以て此際當會議所は全州大邱間鐵道の速成と共に全羅南北地代表と改善を希望し大邱全州兩地代表者の運動に聲援を爲す件

群山市街[illegible]（決議）兩地の運動に聲援する事

【平壤】群山公會[illegible]

甜菜不作　豪雨の爲被害著し

[illegible]十九日來の豪雨に依り平安南道の甜菜の被害著しく增大し[illegible]頃の水中に浸せる者約百町歩に達し[illegible]は約八十萬斤である[illegible]を日下の[illegible]中なるが大部分は一頭に十五[illegible]を損害し[illegible]を使用する事となり[illegible]一町歩一人金八十錢となる計算[illegible]と共に[illegible]

修養團講習會

【安東縣】二十九日より鎭江山公園に開催する修養團の夏季講習會は[illegible]沿線各地より[illegible]百三十餘名[illegible]を合せて百五十餘名に達し[illegible]の決定なり

鳥致院驛擴張

【鳥致院】鳥致院驛擴張新築工事は愈々十月より着手の由にて工費六萬餘圓[illegible]五百坪[illegible]して明年四月竣工の[illegible]

十把一束の悲觀論

を聞かされる事は甚だ迷惑千萬である。[illegible]は決して安東縣義州の鴨綠江材を將來に對して何等の悲觀的材料を存しない事を斷言する云々

向學心勃興

[illegible]の爲めに普通學校建築の如きは年一年增加する事の如き校舍建築が良好であると見る理由が充分である。[illegible]

鴨綠江材の前途　何等悲觀的材料なし

株式會社石崎商店社長　石崎久三郎氏談

【安東縣】安東縣の營林廠士の意見として過日の京城日報紙上にも掲載せられてあつたが之を我々の目より見れば全然首肯する事の出來ぬ意見であるが、抑も安東新義州にある鴨綠材の需用狀況を見るに、朝鮮は其大部分を占めて居る[illegible]

九割五分を　占め五分は内地の需用であるが、今日の現在滿洲の需用の殆ど北鮮林と吉林材の[illegible]問題になつて居ないのである、故に安東縣に於ける木材の需用を見ると、大正十一年度に於ては營林廠第一に[illegible]監獄、第三は各學校營舍[illegible]の建築であるが今後四月以降新[illegible]に輸送した木材の[illegible]が相當であるか[illegible]

約四百萬圓　である、其他[illegible]北木[illegible]商[illegible]を総て需用林を[illegible]

安東新義州

に於ける[illegible]

相當の資金

を存し[illegible]

鳥致院面議員補選

【鳥致院】[illegible]岡本氏辭任し島氏[illegible]二十八日[illegible]

全北電燈組合發昇

【全州】全北電燈[illegible]

不南棉作打合會

黄海聯合品評會

浦川市場擴張

【金剛】[illegible]浦川市場は四百卅七坪であつたが今回八百卅七坪に擴張する事を當局から許可された（光州）

寶石市場改稱

【金剛】[illegible]（光州）

淵江船建造計畫

[illegible]

鳥致院小學地鎭祭

【鳥致院】[illegible]

月尾島脫衣場破損

【仁川】[illegible]

群山電話抽籤

[illegible]

煙草耕作狀況視察

【全州】[illegible]

上林次官來全

【全州】[illegible]

倉田少將出發

[illegible]

畠山分隊長歸鎭

[illegible]

地方集會

地方人事

安中草三郎

第七十八回　猫遊軒伯知講演

優しい嫁女

草三はもう夜明けにも間もないことゝ故郷へ[illegible]御さん[illegible]

（以下本文略讀困難）

一聯珠檢勝案一

第十八回成績

正解　譜（第二圖）

十八の後（いろ）の四追勝

△十八以上の外に來らば本局に同じ

△十四（ろ）に來らば（は）に打ちて

△十七を（い）に打ちて後十七及（ろ）の兩勝とする同じ

入賞者は正解者中より抽籤にて決定せり

一等　京城明治町一ノ四二　[illegible]
二等　京城永樂町一ノ一八谷六四　[illegible]
三等　京城若草町五三　山田有明
四等　水原仲町　[illegible]
同　京城太平通一ノ七六　馬場恒吉

正解者　木本庄太郎 [illegible]

開釜連絡船

金剛羊羹　栗羊羹

Scientific Research Made
MITSUWA GINSENG TABLETS.　100 tablets ¥ .70　500 tablets ¥ 3.00
This remedy feeds vitality to the strained and careworn nerves and dispels the brain fag. It is efficacious for anaemia, inanition, hysteria, hypochonderia, energy-decline and is especially good for kidney troubles. Not only it improves the muscular tone and invigorates the nerves, but it also excellent for the means of recovering vigor to persons of weak constitution who are flabby and incapable of continued exertions.

最も進歩せる學理に基き幾多の實驗的研究を重ねたる結果古來の靈藥人參の眞價を徹底的に確認し之を極度に發揮せしめたる効力無比の代表的人參製劑は即ち是

○ミツワ人參錠

主效　神經衰弱、ヒステリー、ヒポコンデリー、頭痛、偏頭痛、眩暈、腦貧血、腦充血、腎臓炎、貧血、老衰、榮養不良、精力減退。

ミツワ化學研究所に於ては、學理的なる檢案と精確なる試驗とに依り、此藥人參を系統的に研究し、其鎭靜、催眠、利尿、興奮、强壯等の諸作用を呈することを證明せり、ミツワ人參錠は該研究を基礎とし、合理的に精製せるものにして、神經衰弱、ヒステリー、ヒポコンデリー、及是等の疾患に發現する諸症候、即ち精神興奮、情緒異常、意志薄弱、讀書計算不能、思考力判斷力記憶力減退、睡眠不安、消化不良、心悸亢進、手足厥冷、遺精、常習性頭痛、偏頭痛、眩暈、腦貧血、腦充血等に對して效を現はし、頭痛に適用すれば、尿異常、子宮病其他の如き神經系疾患を治し得べく、之を腎臓炎に適用すれば胃腸病、産前産後の諸病等に因る貧血に並に筋肉の疲勞を恢復して、頭腦の明晰にし、意氣を旺盛ならしめ、老衰の諸因を去る等の卓効を奏す

定價　百錠入金七拾錢　五百錠入金參圓　内地以外は運賃を加ふ

○ミツワ人參錠適應諸症候

一、頭が重く或は痛く耳内が鳴る人
一、物事に根氣がなく頭が疲れる人
一、咽の疲れ易い人
一、逆上せて浩々となる人
一、眠らうとしても眠れぬ人
一、疲れて肉が瘦せ見たりする人
一、些細の事を氣に懸ける人
一、何事にも怒り易い人
一、精神の鬱々する人
一、悲しい事も無いのに泣きたい人
一、何事も悲觀して厭世的になる人
一、物事を深く考へることの出來ぬ人
一、物事の理非判斷の出來ぬ人
一、雜念頻りに起り集注の出來ぬ人
一、物事の記憶の不良い人
一、神經衰弱に罹つて居る人
一、血の道に罹つて居る人
一、陰痿や遺精で悲觀する人
一、腎臓病に苦しむ人
一、貧血して居る人
一、産前産後又病後の衰弱を防ぎたい人
一、榮養を良くしたい人
一、精力が減り元氣の無い人
一、勉强又は勞働して疲れを覺ゆる人

あれを止め　にきびを防ぎ、あかぎれ、ひび、さゝくれ等を一夜にて治癒す
肌膚を柔軟滑澤にし色艷を麗しくする芳香健膚藥

○ミツワ雪の雫

主効　皮膚を强健清潔ならしめ、皮膚乾燥、皮膚剝脫、皮膚龜裂、皮膚皸裂、凍傷、火傷、乳嘴の小傷、擦過傷、雀卵斑、脂漏、痤瘡、毛瘡、濕疹、鱗屑疹、粃糠疹、苔癬、白癬に奏効す。

肌膚を柔軟滑澤にす
本劑を日常用ひますと、肌膚を柔軟に滑澤にし、肌理を細かにし、肌膚の血行を良くして其の色艷を麗しくし、脂や汗の除分に出るのを止め、肌膚を包み護つて、黴菌や毒物の入込むのを防ぎ、尚肌膚の榮養を旺盛にし肌膚を强健く且清潔にします。

肌膚のあれ、ひびを治す
冷たい風に當りますと、肌膚が荒れて表皮が細かく剝けてひびとなり、肌膚の色澤が不良くなりますが、湯上りにはもとよりのこと、顔や手足を洗つたとき、本劑を塗けますと、肌膚の荒れることは決してありません、此點では本劑は「あれ知らず」と謂ふて可いものであります。

凍傷、火傷に効あり
凍傷の出來さうな部位へ、前々から本劑を塗込んで居ますと、凍傷の豫防になります、又凍傷の出來たときや火傷したとき直に塗りますと、著しい効がありあります。

はたけ、擦過傷に効く
はたけは幾分痒くて皮膚が糠のやうに落ち、顔を醜く

にきび、吹出物を防ぐ
肌膚の脂が出過ぎますと、顔が膩ぎつて汚くなり、にきびや其の他の吹出物が出來ますが、平生本劑を用ひますと、にきびなどは出來ません、又出來た場合に塗りますと、本劑の「にきびとり」の効力が現はれます。
しますが、本劑を根氣よく用ひますと、いつの間にか消失せます、又靳蚓腫のやうな擦過傷の出來たとき、直に本劑を塗りますと、こがめることなく、速に治ります。

色艷を麗しくす
洗顔、入浴、化粧の都度ミツワ石鹼を使つて、肌膚の汚垢を落してから、本劑を手掌に滴らし、之を擦込むやうに塗り、暫時經てから、湯水で堅く搾つた手拭で吸込まれぬ除分の藥液を輕く拭取り、それから白粉を塗けますと、白粉ののりものびもよく、生々とした化粧の出來る麗しい色艷の肌膚になります。

定價　金五拾錢　内地以外は運賃を加ふ

賣捌　藥店・化粧品店・　發賣元　ミツワ石鹼本舖　東京橋町　丸見屋商店

舶來品にまさる化粧品を造る桃谷

化粧品研究所では、美顔白粉はじめ總ての品を製造するに力めましては、あらゆる注意を拂ふ事は申すまでもなく、研究所内の化粧法研究部で多數の婦人に實驗して、いろ〳〵性質の違つた皮膚にも適する事や化粧上りの美しさ等を十分に確かめますから、どなたも安心してお使ひ下さいます。

桃谷化粧品研究所創製
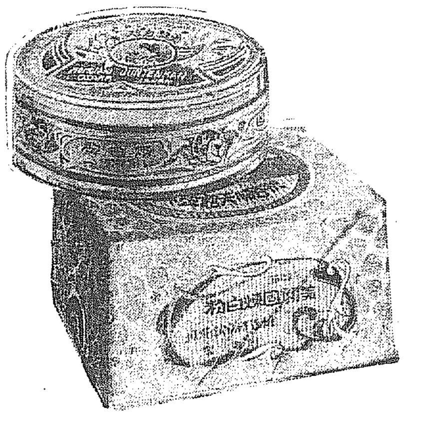
美顔固煉白粉